

県内経済の動向
—平成28年11月—

資料編

福岡県

企画・地域振興部調査統計課

目 次

◎ 県内経済の動向の変遷	1 ~ 2
--------------------	-------

企業部門

◎ 生 産	
1 鉱工業生産指数（総合）	3
2 鉱工業出荷指数（総合）	4
3 鉱工業在庫指数（総合）	5
4 鉄鋼業	6
5 はん用・生産用機械工業	7
6 輸送機械工業	8
7 四輪自動車生産台数（九州）	9
8 化学工業	10
9 食料品・たばこ工業	11
10 所定外労働時間（製造業）	12
◎ 貿 易	
1 輸出通関実績額	13
2 輸出通関実績額の内訳（主要品目別）	14
3 主要地域別輸出状況	15
4 輸入通関実績額	16
5 輸入通関実績額の内訳（主要品目別）	17
6 主要地域別輸入状況	18
◎ 設備投資	
1 『法人企業景気予測調査』（財務省福岡財務支局調査結果） 北部九州の企業における設備投資見込み	19
2 建築着工	20
3 『企業短期経済観測調査』（日本銀行福岡支店調査結果）	21
4 『九州地域設備投資動向』（日本政策投資銀行調査結果）	22
◎ 企業景況	
1 『法人企業景気予測調査』（財務省福岡財務支局調査結果）	23
2 『中小企業景況調査』（中小企業基盤整備機構調査結果）	24
3 『福岡県中小企業動向調査（小企業編）』（日本政策金融公庫福岡支店調査結果）	25
4 『九州の経営動向調査』（西日本シティ銀行調査結果）	26
5 『企業短期経済観測調査』（日本銀行福岡支店調査結果）	27

◎ 企業収益		
1 『企業短期経済観測調査』（日本銀行福岡支店調査結果）	2 8

◎ 企業倒産		
1 倒産件数	2 9
2 倒産負債額	3 0

家計部門

◎ 消費		
1 二人以上世帯消費支出（除く自動車等購入等）（九州）	3 1
2 二人以上世帯サービス支出額（九州）	3 2
3 小売業販売額（全国・九州沖縄）	3 3
4 百貨店販売額	3 4
5 スーパー販売額	3 5
6 コンビニエンス・ストア及び専門量販店販売額（九州・沖縄、福岡県）	3 6
7 新車登録台数	3 7
8 新車登録台数の内訳	3 8
9 旅行業取扱額（九州）	3 9
1 0 インターネットを利用した支出状況（九州・沖縄）	4 0

◎ 雇用		
1 求人・求職状況	4 1
2 きまって支給する給与	4 2
3 就業状態	4 3
4 雇用保険被保険者数	4 4

その他関係指標

◎ 住宅投資		
1 新設住宅着工戸数	4 5
2 新設住宅着工戸数の内訳（利用関係別）	4 6

◎ 公共投資		
1 公共工事請負額	4 7
2 公共工事請負額の内訳	4 8

◎ 物価		
1 消費者物価指数	4 9
2 企業物価指数	5 0
3 原油価格とガソリン価格	5 1

◎ 金 融	
1 預金残高（国内銀行）	5 2
2 貸出金残高（国内銀行）	
3 金利（九州・沖縄地銀 2 1 行貸出約定平均金利）	5 3
4 株価の変動	5 4
5 為替の変動	5 5
6 長期国債利回りの変動	
◎ 景気動向指数	
1 福岡県の景気動向指数	5 6
2 福岡県の累積動向指数	5 7
地域経済動向の変遷	5 8
◎ 日本経済	
『月例経済報告』（内閣府）	5 9
四半期別 GDP 速報	6 0
政府経済見通し（主要経済指標）	6 1
海外主要国の経済見通し・日銀の経済見通し	6 2
◎ 海外経済	
1 主要経済指標の国際比較（1）	6 3
2 主要経済指標の国際比較（2）	6 4

【県内経済の動向の変遷】

		平成28年(2016年)																																	
		8月	9月																																
基調判断		<p>福岡県の景気は、緩やかな回復基調が続いている。</p> <p>県内経済の先行きについては、各種政策効果が発現するなかで、景気回復へ向かうことが期待される。ただし、中国経済をはじめとした海外景気の下振れリスクや、英国のEU離脱に伴う不確実性などには留意する必要がある。</p>	—																																
企業部門	生産	生産は、持ち直している。	生産は、持ち直している。																																
	貿易	輸出は、減少している。 輸入は、減少している。	輸出は、減少している。 輸入は、減少している。																																
	設備投資	28年度の設備投資は、前年度を上回る計画となっている。	28年度の設備投資は、前年度を上回る計画となっている。																																
	企業景況	企業の業況判断は、6月は悪化したものの、先行きは改善する見通しとなっている。	企業の業況判断は、改善の動きがみられる。																																
	企業倒産	倒産件数は、低水準で推移している。	倒産件数は、低水準で推移している。																																
家計部門	消費	<p>消費は、緩やかな回復基調にある。</p> <table border="0"> <tr> <td>小売業販売額*1</td> <td>6月</td> <td>前年同月比</td> <td>3.8%</td> </tr> <tr> <td>百貨店・スーパー販売額</td> <td>7月</td> <td>同</td> <td>1.7%</td> </tr> <tr> <td>新車登録台数</td> <td>7月</td> <td>同</td> <td>4.4%</td> </tr> <tr> <td>旅行業取扱額*2</td> <td>7月</td> <td>同</td> <td>▲6.3%</td> </tr> </table> <p>*1は九州・沖縄 *2は九州 ※百貨店・スーパー販売額は速報値。</p>	小売業販売額*1	6月	前年同月比	3.8%	百貨店・スーパー販売額	7月	同	1.7%	新車登録台数	7月	同	4.4%	旅行業取扱額*2	7月	同	▲6.3%	<p>消費は、緩やかな回復基調にある。</p> <table border="0"> <tr> <td>小売業販売額*1</td> <td>7月</td> <td>前年同月比</td> <td>5.0%</td> </tr> <tr> <td>百貨店・スーパー販売額</td> <td>7月</td> <td>同</td> <td>1.7%</td> </tr> <tr> <td>新車登録台数</td> <td>8月</td> <td>同</td> <td>7.1%</td> </tr> <tr> <td>旅行業取扱額*2</td> <td>7月</td> <td>同</td> <td>▲6.3%</td> </tr> </table> <p>*1は九州・沖縄 *2は九州</p>	小売業販売額*1	7月	前年同月比	5.0%	百貨店・スーパー販売額	7月	同	1.7%	新車登録台数	8月	同	7.1%	旅行業取扱額*2	7月	同	▲6.3%
	小売業販売額*1	6月	前年同月比	3.8%																															
百貨店・スーパー販売額	7月	同	1.7%																																
新車登録台数	7月	同	4.4%																																
旅行業取扱額*2	7月	同	▲6.3%																																
小売業販売額*1	7月	前年同月比	5.0%																																
百貨店・スーパー販売額	7月	同	1.7%																																
新車登録台数	8月	同	7.1%																																
旅行業取扱額*2	7月	同	▲6.3%																																
	雇用	雇用情勢は、一部に弱さがみられるものの、着実に改善が進んでいる。	雇用情勢は、一部に弱さがみられるものの、着実に改善が進んでいる。																																
その他関係指標	住宅投資	新設住宅着工は、高水準で推移している。	新設住宅着工は、高水準で推移している。																																
	公共投資	公共工事請負額(年度累計)は、前年度を上回っている。	公共工事請負額(年度累計)は、前年度を上回っている。																																
	物価	消費者物価(生鮮食品を除く総合)は、おおむね横ばいとなっている。 企業物価は、このところ下落テンポが鈍化している。	消費者物価(生鮮食品を除く総合)は、おおむね横ばいとなっている。 企業物価は、このところ下落テンポが鈍化している。																																
	金融	6月の金融機関の貸出金残高は、前年を上回った。	7月の金融機関の貸出金残高は、前年を上回った。																																
(参考)		<p>株式相場(日経平均株価)は、このところ16,700~17,000円台で推移している。</p> <p>対米ドル円相場は、このところ101~103円台で推移している。</p> <p>長期金利は、このところ-0.1~0.0%の間で推移している。</p>	<p>株式相場(日経平均株価)は、このところ16,400~16,800円台で推移している。</p> <p>対米ドル円相場は、このところ100~101円台で推移している。</p> <p>長期金利は、このところ-0.1~0.0%の間で推移している。</p>																																

		平成28年(2016年)																																	
		10月	11月																																
基 調 判 断		—	福岡県の景気は、緩やかな回復基調が続いている。 県内経済の先行きについては、各種政策効果が発現するなかで、景気回復へ向かうことが期待される。ただし、中国経済をはじめとした海外景気の下振れリスク、海外経済の不確実性の高まり、金融資本市場の変動の影響に留意する必要がある。																																
企 業 部 門	生 産	生産は、持ち直している。	生産は、持ち直している。																																
	買 易	輸出は、減少している。 輸入は、減少している。	輸出は、持ち直しの兆しがみられる。 輸入は、減少している。																																
	設 備 投 資	28年度の設備投資は、前年度を上回る計画となっている。	28年度の設備投資は、前年度を上回る計画となっている。																																
	企 業 景 況	企業の業況判断は、改善している。	企業の業況判断は、改善している。																																
	企 業 倒 産	倒産件数は、低水準で推移している。	倒産件数は、低水準で推移している。																																
家 計 部 門	消 費	消費は、緩やかな回復基調にある。 <table border="0"> <tr> <td>小売業販売額*1</td> <td>8月</td> <td>前年同月比</td> <td>1.5%</td> </tr> <tr> <td>百貨店・スーパー販売額</td> <td>8月</td> <td>同</td> <td>▲4.5%</td> </tr> <tr> <td>新車登録台数</td> <td>9月</td> <td>同</td> <td>▲1.1%</td> </tr> <tr> <td>旅行業取扱額*2</td> <td>8月</td> <td>同</td> <td>▲4.6%</td> </tr> </table> <p>*1は九州・沖縄 *2は九州</p>	小売業販売額*1	8月	前年同月比	1.5%	百貨店・スーパー販売額	8月	同	▲4.5%	新車登録台数	9月	同	▲1.1%	旅行業取扱額*2	8月	同	▲4.6%	消費は、天候不順の影響がみられるものの、緩やかな回復基調にある。 <table border="0"> <tr> <td>小売業販売額*1</td> <td>9月</td> <td>前年同月比</td> <td>2.3%</td> </tr> <tr> <td>百貨店・スーパー販売額</td> <td>9月</td> <td>同</td> <td>▲4.8%</td> </tr> <tr> <td>新車登録台数</td> <td>10月</td> <td>同</td> <td>4.7%</td> </tr> <tr> <td>旅行業取扱額*2</td> <td>9月</td> <td>同</td> <td>▲12.0%</td> </tr> </table> <p>*1は九州・沖縄 *2は九州</p>	小売業販売額*1	9月	前年同月比	2.3%	百貨店・スーパー販売額	9月	同	▲4.8%	新車登録台数	10月	同	4.7%	旅行業取扱額*2	9月	同	▲12.0%
	小売業販売額*1	8月	前年同月比	1.5%																															
百貨店・スーパー販売額	8月	同	▲4.5%																																
新車登録台数	9月	同	▲1.1%																																
旅行業取扱額*2	8月	同	▲4.6%																																
小売業販売額*1	9月	前年同月比	2.3%																																
百貨店・スーパー販売額	9月	同	▲4.8%																																
新車登録台数	10月	同	4.7%																																
旅行業取扱額*2	9月	同	▲12.0%																																
	雇 用	雇用情勢は、一部に弱さがみられるものの、着実に改善が進んでいる。	雇用情勢は、一部に弱さがみられるものの、着実に改善が進んでいる。																																
そ の 他 関 係 指 標	住 宅 投 資	新設住宅着工は、高水準で推移している。	新設住宅着工は、高水準で推移している。																																
	公 共 投 資	公共工事請負額（年度累計）は、前年度を上回っている。	公共工事請負額（年度累計）は、前年度を上回っている。																																
	物 価	消費者物価（生鮮食品を除く総合）は、おおむね横ばいとなっている。 企業物価は、このところ下落テンポが鈍化している。	消費者物価（生鮮食品を除く総合）は、おおむね横ばいとなっている。 企業物価は、このところ下落テンポが鈍化している。																																
	金 融	8月の金融機関の貸出金残高は、前年を上回った。	9月の金融機関の貸出金残高は、前年を上回った。																																
(参 考)		株式相場（日経平均株価）は、このところ16,900～17,300円台で推移している。 対米ドル円相場は、このところ103～104円台で推移している。 長期金利は、このところ-0.1～0.0%の間で推移している。	株式相場（日経平均株価）は、このところ16,200～17,600円台で推移している。 対米ドル円相場は、このところ103～108円台で推移している。 長期金利は、このところ-0.1～0.0%の間で推移している。																																

生 産

1 鋳工業生産指数（総合）（2016年9月）

（1）前月比：3か月ぶりの上昇

（2）業種別の前月比（寄与度順）

プラス：輸送機械工業、はん用・生産用機械工業等

マイナス：鉄鋼業、電子部品・デバイス工業等

(平成22年=100)

		指数	前月比
平成27年 (2015)	9月	108.3	3.9
	10月	110.0	1.6
	11月	110.2	0.2
	12月	109.3	▲ 0.8
平成28年 (2016)	1月	106.6	▲ 2.5
	2月	102.3	▲ 4.0
	3月	105.3	2.9
	4月	101.1	▲ 4.0
	5月	107.2	6.0
	6月	111.0	3.5
	7月	108.8	▲ 2.0
	8月	106.8	▲ 1.8
	9月	112.3	5.1

(平成22年=100)

		指数	前期比
平成26年	10～12月	103.5	2.0
平成27年 (2015)	1～3月	110.6	6.9
	4～6月	108.9	▲ 1.5
	7～9月	107.4	▲ 1.4
	10～12月	109.8	2.2
平成28年 (2016)	1～3月	104.7	▲ 4.6
	4～6月	106.4	1.6
	7～9月	109.3	2.7

(平成22年=100)

	指数	前年比
平成25年(2013)	103.9	▲ 3.1
平成26年(2014)	104.6	0.7
平成27年(2015)	109.2	4.4

資料出所：福岡県調査統計課「鋳工業指数」

月及び四半期は季節調整済指数、年は原指数による。前月比、前期比及び前年比は増減率（％）。

平成28年以降は年間補正前の数値である。

（以下出荷、在庫及び業種別についても同様）。

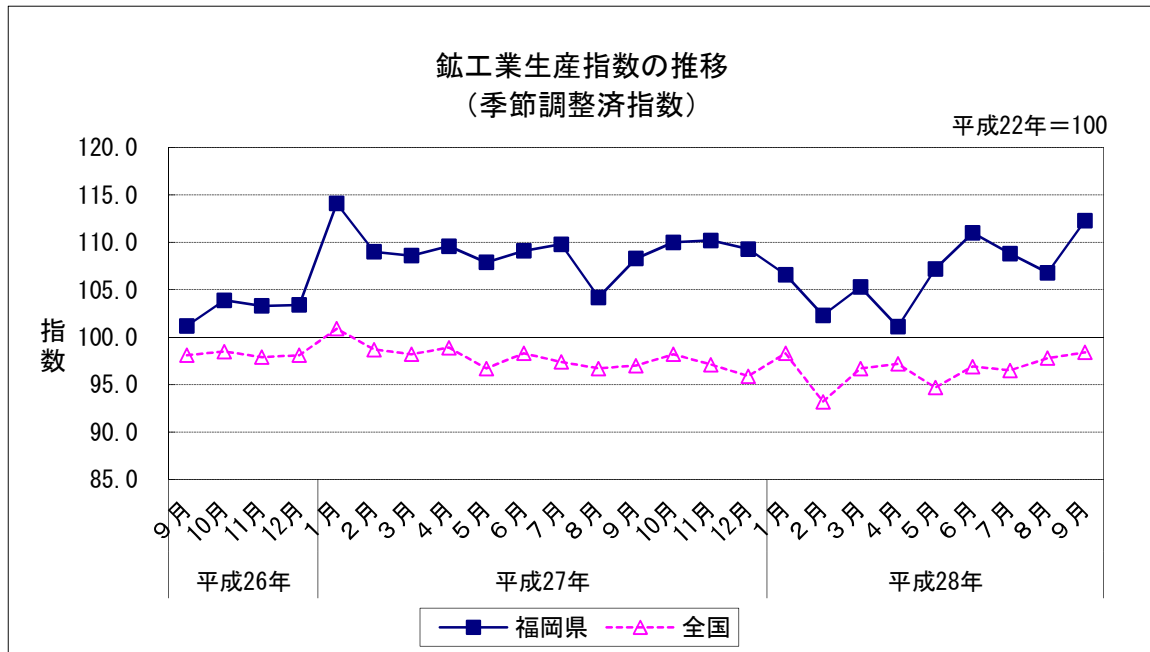

生産

2 鋳工業出荷指数（総合）（2016年9月）

（1）前月比：2か月連続の上昇

（2）業種別の前月比（寄与度順）

プラス：輸送機械工業、はん用・生産用機械工業等

マイナス：金属製品工業、鉄鋼業等

（平成22年=100）

		指数	前月比
平成27年 (2015)	9月	108.7	2.7
	10月	111.9	2.9
	11月	111.6	▲ 0.3
	12月	110.9	▲ 0.6
平成28年 (2016)	1月	107.4	▲ 3.2
	2月	105.3	▲ 2.0
	3月	106.2	0.9
	4月	101.7	▲ 4.2
	5月	109.7	7.9
	6月	113.1	3.1
	7月	108.5	▲ 4.1
	8月	112.3	3.5
	9月	113.2	0.8

（平成22年=100）

		指数	前期比
平成26年	10~12月	104.9	1.6
	1~3月	111.1	5.9
平成27年 (2015)	4~6月	109.8	▲ 1.2
	7~9月	108.2	▲ 1.5
	10~12月	111.5	3.0
平成28年 (2016)	1~3月	106.3	▲ 4.7
	4~6月	108.2	1.8
	7~9月	111.3	2.9

（平成22年=100）

	指数	前年比
平成25年(2013)	105.1	▲ 3.2
平成26年(2014)	105.9	0.8
平成27年(2015)	110.1	4.0

資料出所：福岡県調査統計課「鋳工業指数」

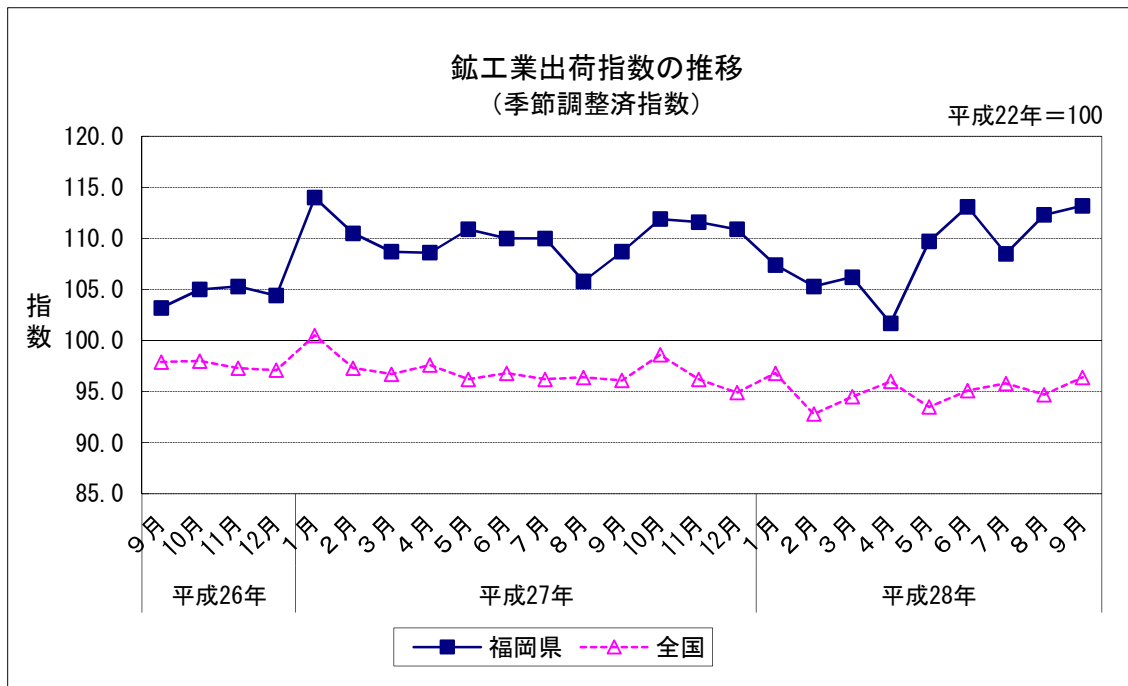

生産

3 鋳工業在庫指数（総合）（2016年9月）

（1）前月比：2か月ぶりの上昇

（2）業種別の前月比（寄与度順）

プラス：金属製品工業、鉄鋼業等

マイナス：化学工業、電子部品・デバイス工業等

（平成22年=100）

		指数	前月比
平成27年 (2015)	9月	149.0	▲ 5.0
	10月	145.9	▲ 2.1
	11月	143.7	▲ 1.5
	12月	142.0	▲ 1.2
平成28年 (2016)	1月	140.0	▲ 1.4
	2月	138.0	▲ 1.4
	3月	153.4	11.2
	4月	139.4	▲ 9.1
	5月	137.2	▲ 1.6
	6月	134.6	▲ 1.9
	7月	139.1	3.3
	8月	129.9	▲ 6.6
	9月	134.6	3.6

（平成22年=100）

		指数	前期比
平成26年	10~12月	133.3	▲ 5.3
	1~3月	143.0	7.3
	4~6月	150.8	5.5
平成27年 (2015)	7~9月	149.0	▲ 1.2
	10~12月	142.0	▲ 4.7
	1~3月	153.4	8.0
平成28年 (2016)	4~6月	134.6	▲ 12.3
	7~9月	134.6	0.0

（平成22年=100）

	指数	前年比
平成25年(2013)	156.4	19.8
平成26年(2014)	134.4	▲ 14.1
平成27年(2015)	138.9	3.3

資料出所：福岡県調査統計課「鋳工業指数」
四半期・年の数値は期末値。

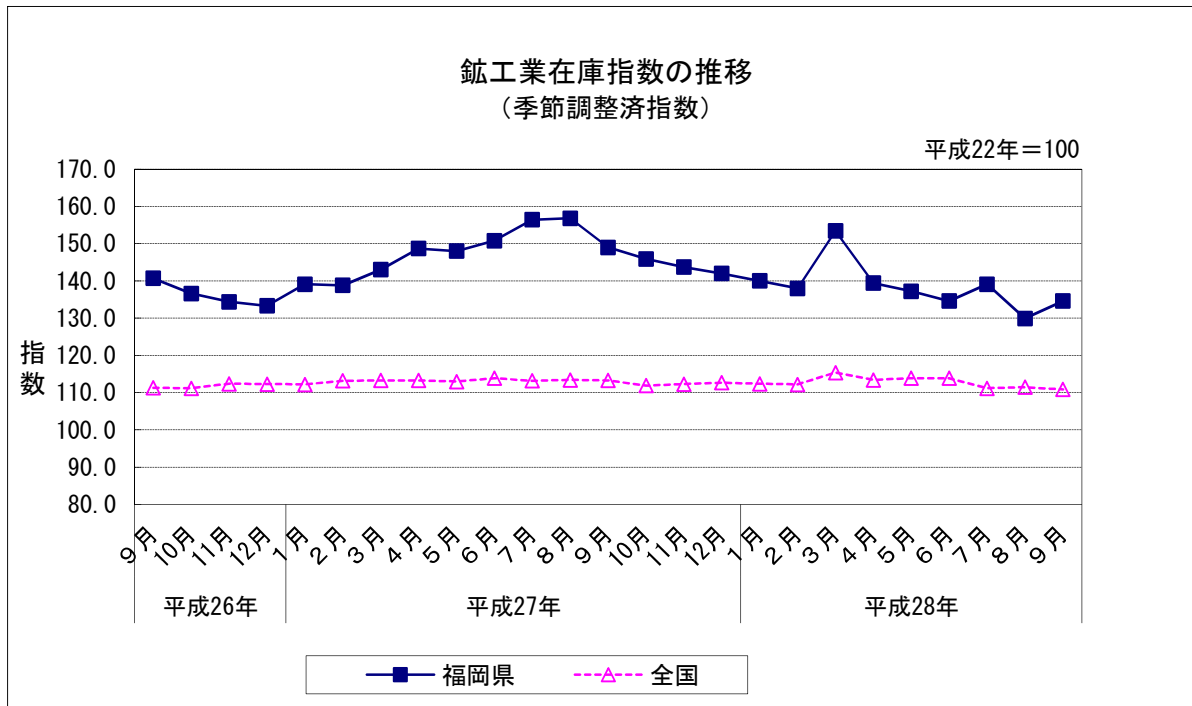

生産

4 鉄鋼業（2016年9月）

（1）前月比：2か月連続の低下

マイナスに寄与した主な品目：亜鉛めっき鋼板、特殊鋼熱間圧延鋼材、
銑鉄铸件 等

（平成22年=100）

		指数	前月比
平成27年 (2015)	9月	92.5	▲ 0.6
	10月	88.1	▲ 4.8
	11月	89.0	1.0
	12月	92.8	4.3
平成28年 (2016)	1月	94.9	2.3
	2月	88.3	▲ 7.0
	3月	86.2	▲ 2.4
	4月	89.1	3.4
	5月	86.1	▲ 3.4
	6月	85.3	▲ 0.9
	7月	93.7	9.8
	8月	93.2	▲ 0.5
	9月	86.3	▲ 7.4

（平成22年=100）

		指数	前期比
平成26年	10～12月	94.1	1.8
	1～3月	94.1	0.0
平成27年 (2015)	4～6月	92.3	▲ 1.9
	7～9月	92.3	0.0
	10～12月	90.0	▲ 2.5
平成28年 (2016)	1～3月	89.8	▲ 0.2
	4～6月	86.8	▲ 3.3
	7～9月	91.1	5.0

（平成22年=100）

	指数	前年比
平成25年(2013)	89.1	▲ 2.1
平成26年(2014)	91.0	2.1
平成27年(2015)	92.1	1.2

資料出所：福岡県調査統計課「鉄工業指数」

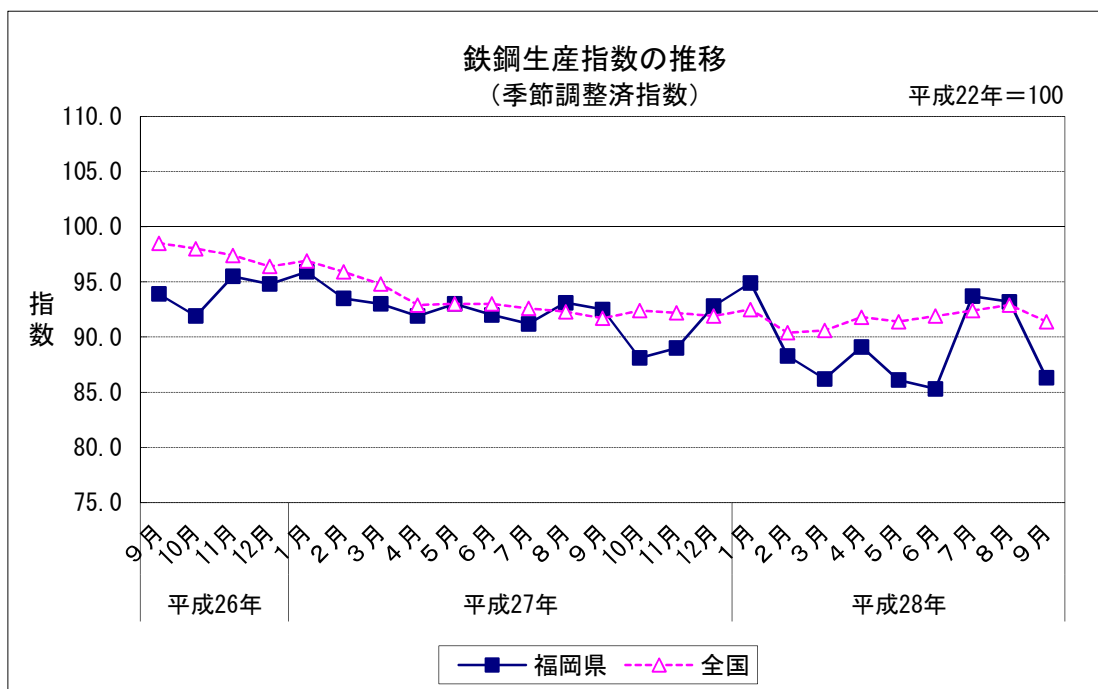

生産

5 はん用・生産用機械工業（2016年9月）

（1）前月比：2か月ぶりの上昇

プラスに寄与した主な品目：クレーン、固定比減速機 等

（平成22年=100）

		指数	前月比
平成27年 (2015)	9月	119.0	4.0
	10月	115.1	▲ 3.3
	11月	117.6	2.2
	12月	114.1	▲ 3.0
平成28年 (2016)	1月	112.9	▲ 1.1
	2月	108.3	▲ 4.1
	3月	106.2	▲ 1.9
	4月	116.9	10.1
	5月	120.0	2.7
	6月	114.5	▲ 4.6
	7月	115.1	0.5
	8月	112.0	▲ 2.7
	9月	142.0	26.8

（平成22年=100）

		指数	前期比
平成26年	10～12月	114.5	4.7
	1～3月	113.9	▲ 0.5
平成27年 (2015)	4～6月	118.2	3.8
	7～9月	118.9	0.6
	10～12月	115.6	▲ 2.8
平成28年 (2016)	1～3月	109.1	▲ 5.6
	4～6月	117.1	7.3
	7～9月	123.0	5.0

（平成22年=100）

	指数	前年比
平成25年(2013)	100.9	0.2
平成26年(2014)	113.0	12.0
平成27年(2015)	116.8	3.4

資料出所：福岡県調査統計課「鋳工業指数」

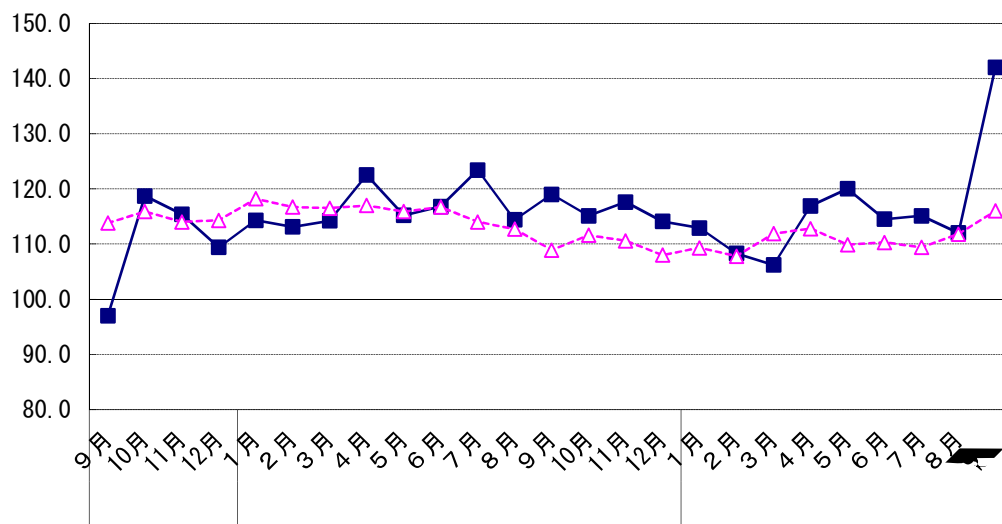

--

(1) 前年同月比：2 か月ぶりの低下

資料出所：九州経済産業局
pは速報値、rは確報値・年間補正值。

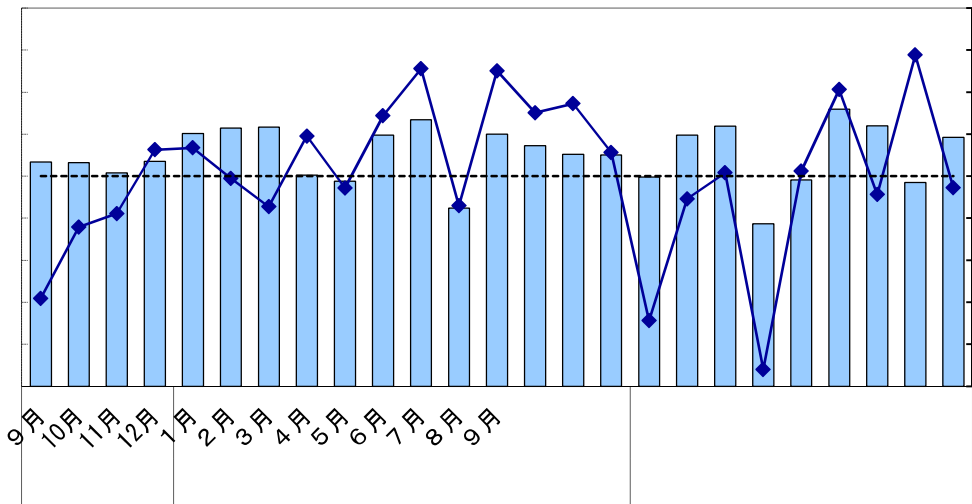

--

(1) 前月比：2か月ぶりの低下
 マイナスに寄与した主な品目：ビスフェノールA、ポリカ - ボネ - ト、
 無水フタル酸 等

資料出所：福岡県調査統計課「鋳工業指数」

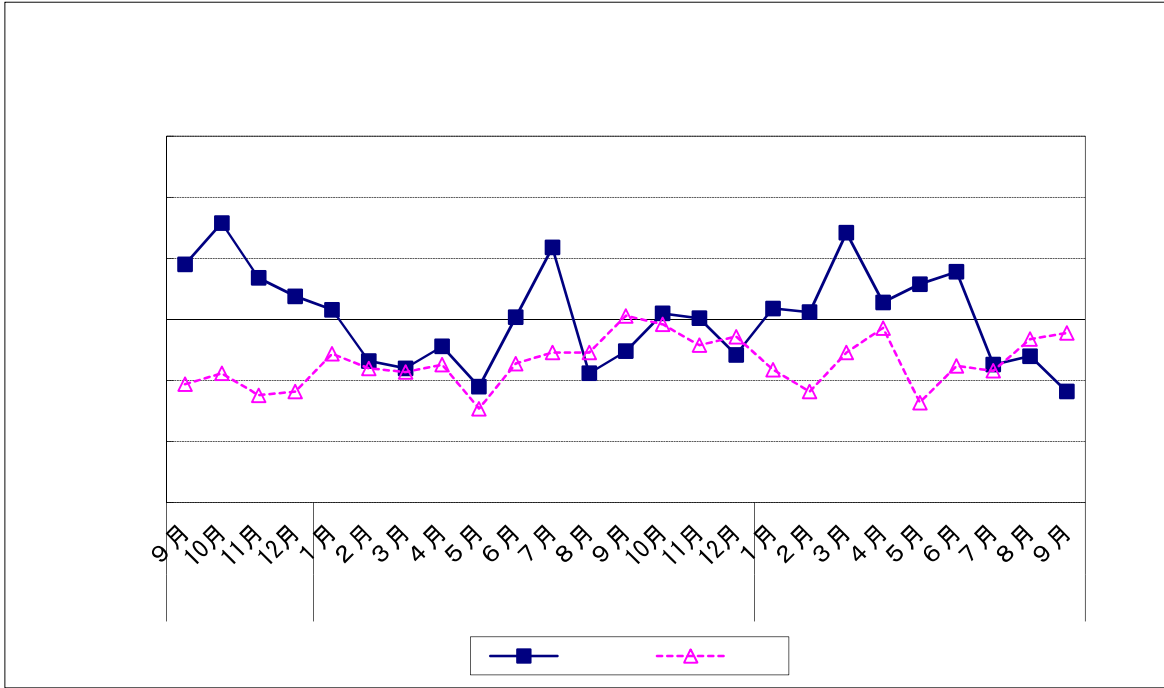

--

(1) 前月比： 2 か月ぶりの上昇
プラスに寄与した主な品目：ビール 等

資料出所：福岡県調査統計課「鉱工業指数」

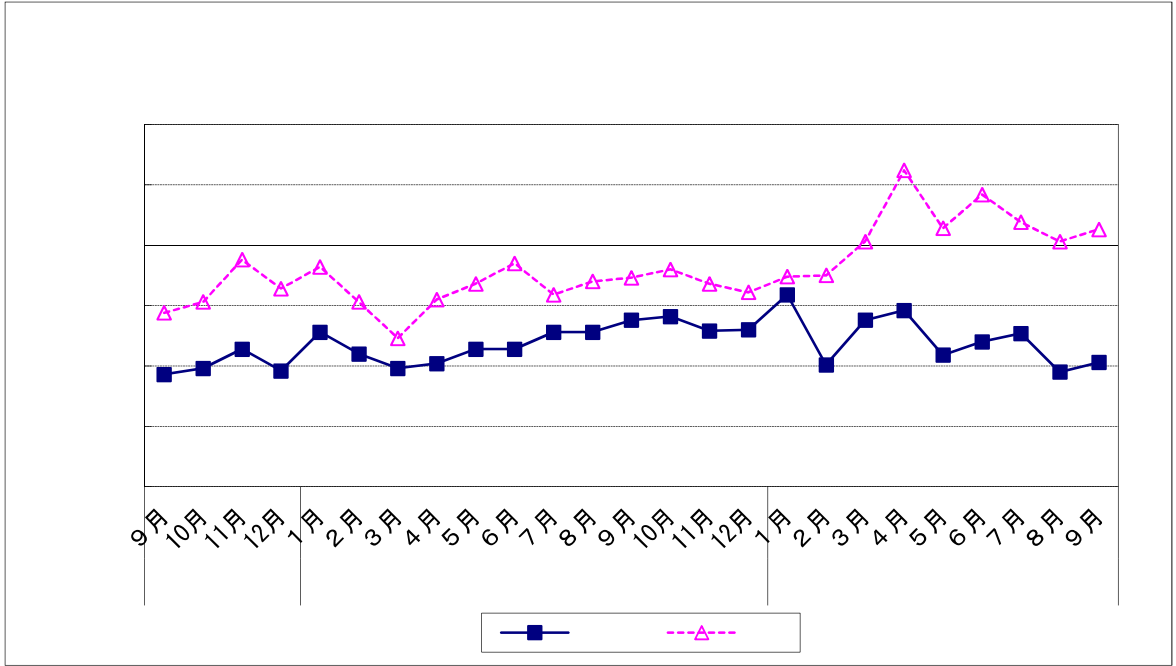

--

(1) 前年同月比 : 3 か月連続の上昇

(平成22年=100)

資料出所 :
 福岡県調査統計課「毎月勤労統計調査 地方調査」
 対 象 : 製造業、30人以上の事業所
 前年同月比、前年比はそれぞれの指数比による。
 指数は、基準年を更新し、平成22年を100と
 している。

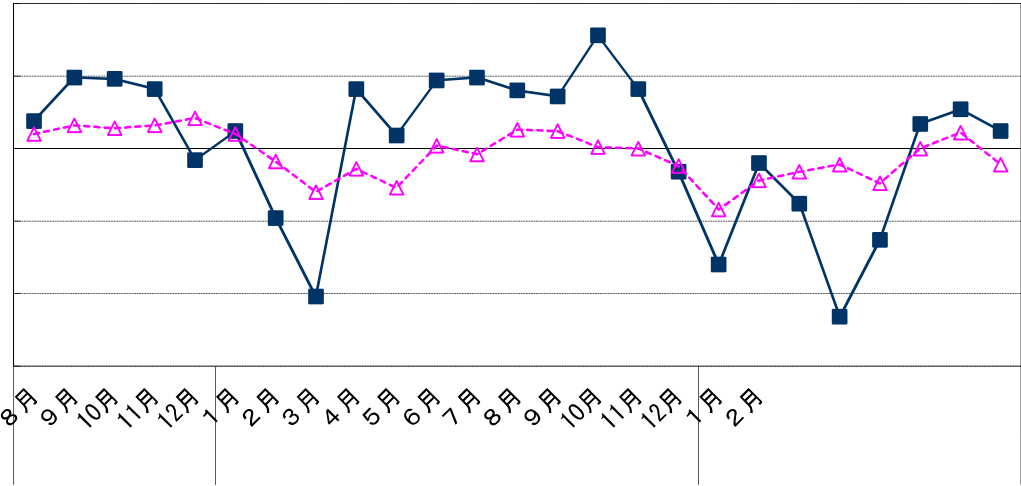

(1) 前年同月比 : 11 か月連続のマイナス

平成27年 (2015)			
平成28年 (2016)			

平成26年			
平成27年 (2015)			
平成28年 (2016)			

資料出所 : 門司税関、長崎税関「貿易統計」

輸出通関実績額単位 : 百万円

貿易については、使用可能な最新データを掲載しているが、遡及改訂する場合がある。

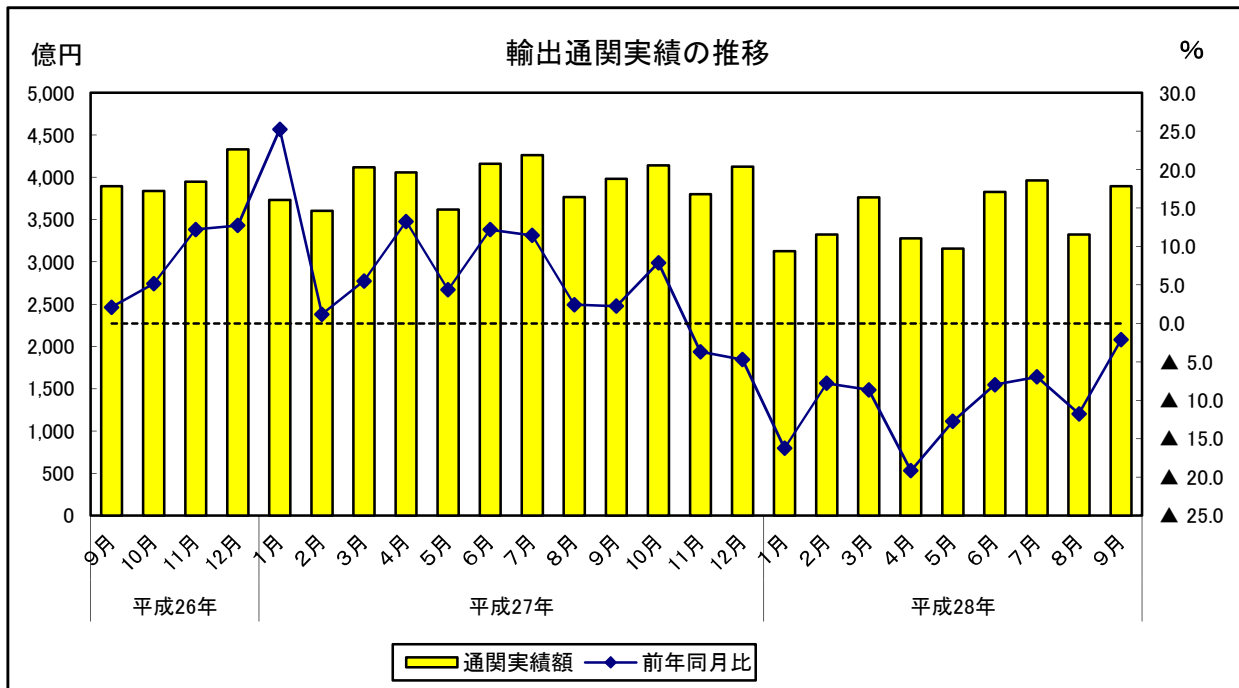

--

(1) 主要品目別前年同月比
 プラス : 自動車等、一般機械、有機化合物
 マイナス : 電気機器、半導体等電子部品、タイヤ・チューブ、鉄鋼、精密機器類 等

平成27年 (2015)										
平成28年 (2016)										

平成27年 (2015)										
平成28年 (2016)										

資料出所：門司税関、長崎税関「貿易統計」 注) 自動車等は、自動車及び自動車の部分品
 貿易については、使用可能な最新データを掲載しているが、遡及改訂する場合がある。



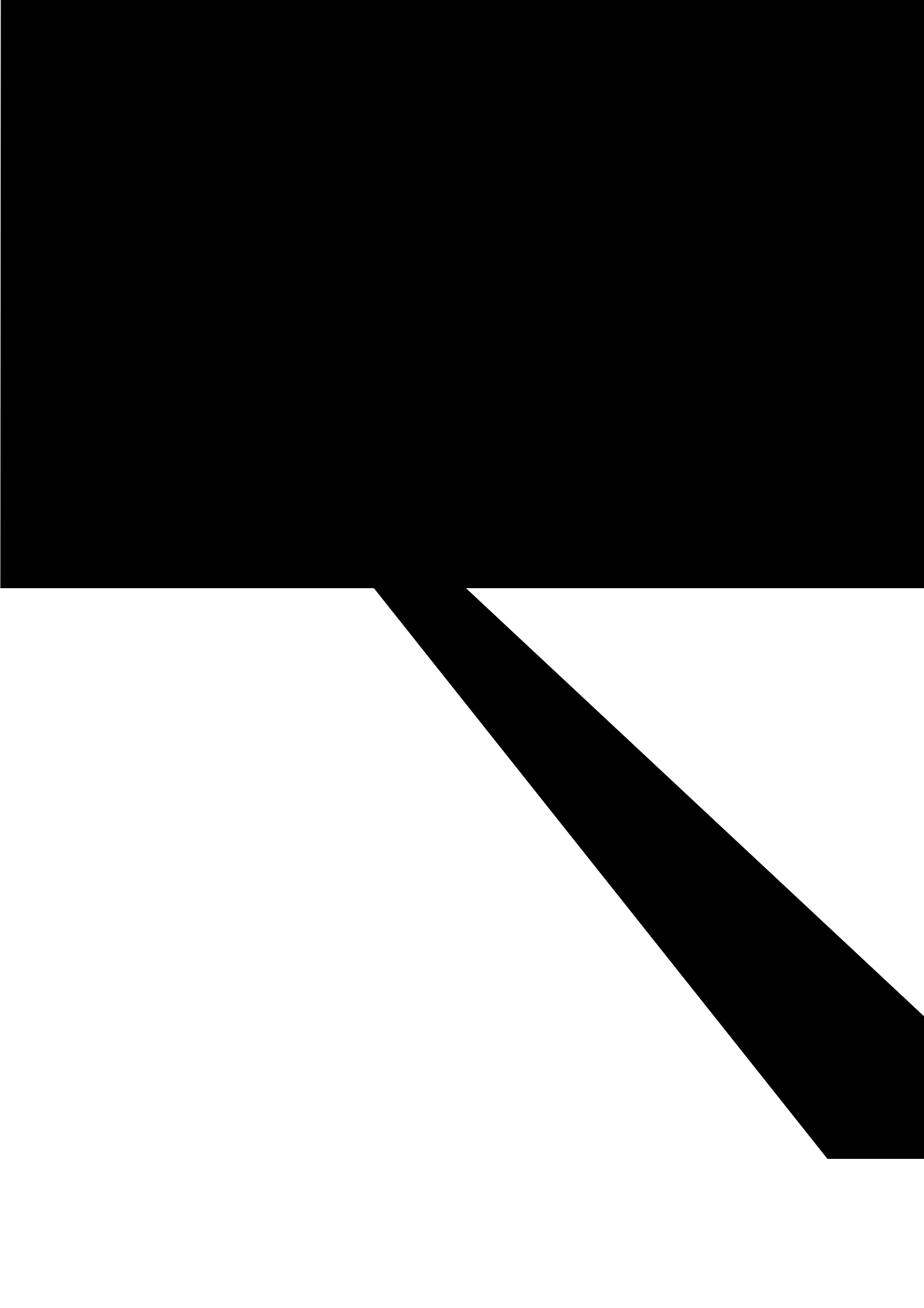

--

(1) 主要品目別前年同月比

マイナス：電気機器、半導体等電子部品、食料品及び動物、一般機械、液化天然ガス、石炭、履き物、木材 等

資料出所：門司税関、長崎税関「貿易統計」
 貿易については、使用可能な最新データを掲載しているが、遡及改訂する場合がある。

貿易

6 主要地域別輸入状況（2016年9月）

(1) 前年同月比

アジア：11か月連続のマイナス

北米：7か月連続のマイナス

西欧：2か月ぶりのマイナス

		アジア		中国		韓国		台湾		北米		西欧	
		実績額	前年同月比	実績額	前年同月比	実績額	前年同月比	実績額	前年同月比	実績額	前年同月比	実績額	前年同月比
平成27年 (2015)	9月	180,090	▲ 0.4	84,667	▲ 4.6	17,132	▲ 13.9	22,568	35.0	17,367	0.8	12,303	▲ 5.1
	10月	172,562	0.9	77,187	▲ 2.5	21,725	5.3	22,574	18.8	17,965	22.9	12,948	▲ 3.4
	11月	165,302	▲ 3.4	78,946	▲ 0.4	15,761	▲ 14.0	21,344	25.7	14,481	▲ 9.5	12,855	19.4
	12月	173,064	▲ 7.9	80,486	▲ 4.5	21,384	6.4	20,733	8.5	13,957	5.9	16,070	▲ 9.4
平成28年 (2016)	1月	169,479	▲ 11.8	74,848	▲ 15.2	16,281	▲ 12.5	22,355	6.9	14,188	▲ 29.1	11,372	▲ 21.2
	2月	143,865	▲ 16.3	64,891	▲ 24.8	15,135	▲ 7.3	15,748	▲ 10.1	13,523	2.5	14,272	14.2
	3月	155,900	▲ 8.6	67,330	▲ 3.1	18,009	▲ 10.0	19,045	▲ 8.0	14,491	▲ 12.0	12,547	2.0
	4月	139,236	▲ 17.8	63,962	▲ 17.7	14,716	▲ 31.8	19,666	▲ 21.1	14,442	▲ 23.0	12,457	▲ 10.0
	5月	140,615	▲ 15.2	63,233	▲ 11.7	16,899	▲ 5.0	19,422	▲ 23.9	14,107	▲ 21.5	12,491	▲ 0.4
	6月	150,115	▲ 19.0	65,703	▲ 15.8	17,701	▲ 5.5	20,331	▲ 29.4	13,895	▲ 28.4	11,605	▲ 12.9
	7月	139,055	▲ 28.6	59,451	▲ 29.8	17,838	▲ 11.2	19,382	▲ 29.7	11,370	▲ 33.8	10,921	▲ 15.1
	8月	145,227	▲ 10.5	61,478	▲ 13.3	16,688	12.6	19,774	▲ 13.4	11,048	▲ 20.7	12,622	1.2
	9月	144,840	▲ 19.6	64,120	▲ 24.3	15,354	▲ 10.4	17,469	▲ 22.6	10,797	▲ 37.8	11,784	▲ 4.2

	アジア		中国		韓国		台湾		北米		西欧	
	実績額	前年同月比	実績額	前年同月比	実績額	前年同月比	実績額	前年同月比	実績額	前年同月比	実績額	前年同月比
平成25年(2013)	1,813,603	10.3	815,980	18.7	256,235	1.7	148,508	▲ 9.0	214,443	31.8	153,410	17.5
平成26年(2014)	2,024,413	11.6	946,176	16.0	256,571	0.1	187,519	26.3	192,107	▲ 10.4	163,587	6.6
平成27年(2015)	2,103,215	3.9	948,277	0.2	223,940	▲ 12.7	276,021	47.2	200,697	4.5	158,430	▲ 3.2

平成28年 (2016) 8月	アジア		中国		韓国		台湾		北米		西欧	
	実績額	前年同月比	実績額	前年同月比	実績額	前年同月比	実績額	前年同月比	実績額	前年同月比	実績額	前年同月比
総額	145,227	▲ 10.5	61,478	▲ 13.3	16,688	12.6	19,774	▲ 13.4	11,048	▲ 20.7	12,622	1.2
電気機器	40,988	▲ 9.8	14,427	▲ 17.3	2,116	▲ 13.2	13,115	▲ 11.2	1,088	▲ 21.8	1,246	▲ 22.9
半導体等 電子部品	18,785	▲ 11.8	4,564	▲ 17.1	701	▲ 35.1	12,618	▲ 5.0	127	▲ 76.2	40	51.0
食料品及び動物	10,340	▲ 8.0	4,135	▲ 6.6	1,084	22.7	160	▲ 16.8	4,892	13.1	2,001	▲ 11.0
一般機械	10,498	▲ 21.7	6,054	▲ 29.4	2,194	22.3	315	▲ 35.1	870	▲ 49.1	4,009	89.5
液化天然ガス	5,634	▲ 44.2	0	-	0	-	0	-	0	-	0	-
石炭	1,376	▲ 30.8	0	全減	0	-	1	▲ 45.1	294	全増	0	-
履き物	1,459	▲ 6.4	1,223	▲ 7.4	36	137.1	3	37.4	1	▲ 55.4	23	▲ 29.2
木材	345	▲ 11.9	221	▲ 10.0	4	全増	0	全減	495	▲ 4.4	160	31.7
その他	74,587	▲ 4.5	35,418	▲ 7.8	11,254	16.1	6,181	▲ 16.5	3,408	▲ 43.0	5,181	▲ 18.2

平成28年 (2016) 9月	アジア		中国		韓国		台湾		北米		西欧	
	実績額	前年同月比	実績額	前年同月比	実績額	前年同月比	実績額	前年同月比	実績額	前年同月比	実績額	前年同月比
総額	144,840	▲ 19.6	64,120	▲ 24.3	15,354	▲ 10.4	17,469	▲ 22.6	10,797	▲ 37.8	11,784	▲ 4.2
電気機器	40,152	▲ 18.5	16,205	▲ 18.8	2,141	▲ 36.8	10,749	▲ 25.7	969	▲ 25.4	1,330	▲ 20.9
半導体等 電子部品	17,149	▲ 24.1	4,917	▲ 17.4	942	▲ 11.4	10,353	▲ 25.2	140	▲ 81.8	45	31.2
食料品及び動物	10,134	▲ 10.2	3,935	▲ 21.3	949	6.9	81	▲ 45.0	3,464	▲ 43.7	1,798	8.4
一般機械	10,683	▲ 31.3	5,870	▲ 43.8	2,160	9.1	347	▲ 24.4	838	▲ 67.9	3,068	63.8
液化天然ガス	6,195	▲ 17.4	0	-	0	-	0	-	0	-	0	-
石炭	1,296	▲ 49.4	314	▲ 39.8	0	-	0	全減	0	全減	0	-
履き物	1,401	▲ 11.6	1,204	▲ 12.1	31	130.6	8	438.7	1	▲ 59.2	9	▲ 3.3
木材	316	▲ 35.2	185	▲ 30.5	4	▲ 58.1	15	68.7	389	▲ 34.5	95	▲ 34.1
その他	74,662	▲ 18.7	36,407	▲ 22.7	10,068	▲ 7.2	6,268	▲ 16.3	5,136	▲ 11.3	5,483	▲ 20.9

資料出所：門司税関、長崎税関「貿易統計」

単位：百万円

貿易については、使用可能な最新データを掲載しているが、遡及改訂する場合がある。

設備投資

1 『法人企業景気予測調査』（財務省福岡財務支局調査結果）

（1）北部九州地方の平成28年度設備投資通期見通し

製造業、非製造業ともに前年度を上回ることから、全産業では前年度を前年度を11.7%上回る見通しとなっている。

規模別にみると、中小企業は前年度を下回るものの、大企業、中堅企業は前年度を上回る見通しとなっている。

（本社ベース）

（対前年同期比、%：金額データ）

法人企業景気予測調査	全産業	業種別		規模別		
		製造業	非製造業	大企業	中堅企業	中小企業
（平成28年度上期）	6.7	15.2	1.9	10.9	▲ 11.9	▲ 9.3
（平成28年度下期）	15.3	11.0	17.4	16.8	18.4	▲ 12.9
平成28年度通期	11.7	12.9	11.1	14.5	4.1	▲ 11.2

ソフトウェア投資額を含む、土地購入額を除く。

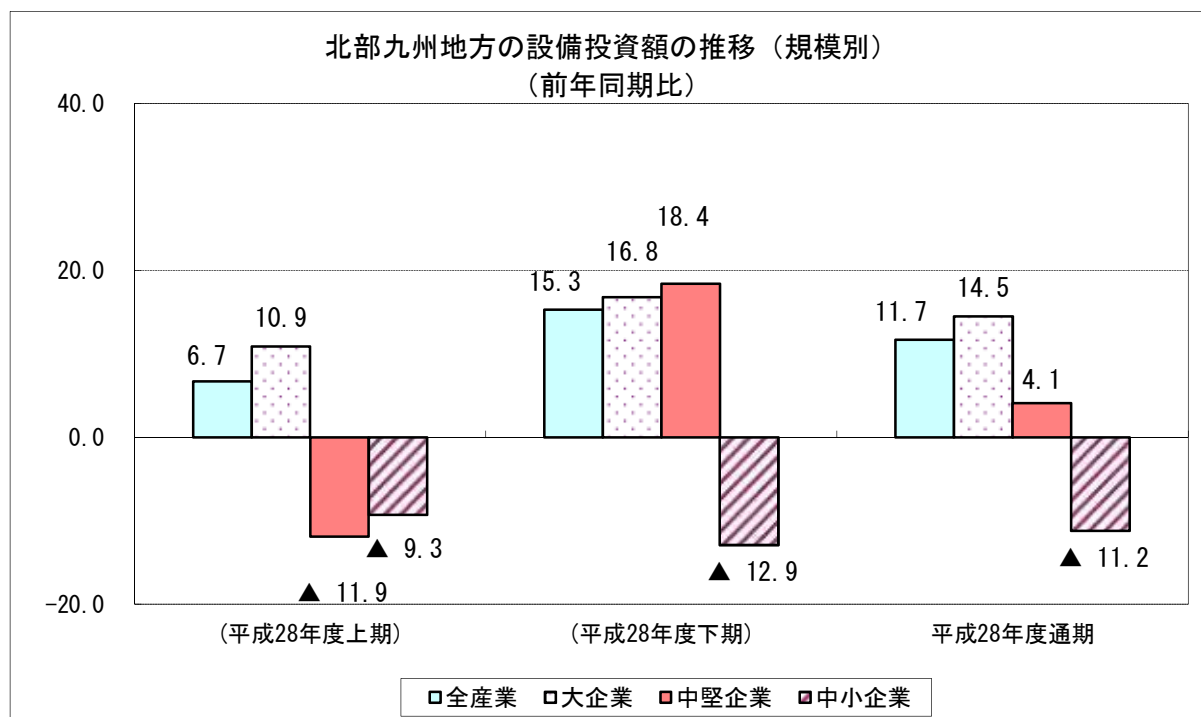

注）調査の概要

- 1）調査の目的 我が国経済活動の主要部分を占める企業活動を把握することにより、経済の現状及び今後の見通しに関する基礎資料を得ることを目的として、統計法に基づく一般統計調査として実施。
- 2）調査方法 対象企業に調査票を郵送、またはオンラインにより自計記入を求める方法による。
- 3）調査時点 平成28年8月15日
- 4）対象期間 平成28年度上期は見込み、下期及び通期は見通し。
- 5）対象企業数 北部九州3県（福岡県、佐賀県、長崎県）に所在する資本金、出資金又は基金1千万円以上（ただし、電気・ガス・水道業及び金融業、保険業は資本金1億円以上）の法人。
対象企業：695社（うち、大企業（資本金10億円以上）が149社、中堅企業（1億円以上～10億円未満）が194社、中小企業（1千万円以上～1億円未満）が352社）。
製造業 173社 非製造業 522社
- 6）回答企業数 大企業148社（回収率99.3%）、中堅企業179社（同92.3%）、中小企業304社（同86.4%）

設備投資

2 建築着工（居住専用住宅等除く）（2016年9月）

（1）着工床面積

前年同月比：5か月連続のプラス

（2）着工工事費予定額

前年同月比：2か月連続のプラス

		着工床面積	前年同月比	着工予定額	前年同月比
平成27年 (2015)	9月	137,341	4.3	21,916	▲23.1
	10月	182,913	3.0	32,231	10.6
	11月	110,572	▲44.8	19,204	▲50.3
	12月	264,453	68.7	36,643	45.3
平成28年 (2016)	1月	123,668	▲36.2	16,141	▲54.2
	2月	264,215	54.3	46,740	38.8
	3月	161,837	7.1	38,446	8.7
	4月	182,361	▲6.0	29,735	▲26.1
	5月	192,332	7.8	33,168	14.4
	6月	171,151	30.1	27,786	36.2
	7月	150,911	4.0	27,947	▲0.9
	8月	196,883	42.8	31,568	41.9
	9月	156,710	14.1	38,223	74.4

資料：国土交通省「建築着工統計調査」
 着工床面積単位：㎡
 着工予定額単位：百万円
 ※全建築物計から、居住専用住宅、
 居住専用準住宅、居住産業併用建築物
 及び農林水産業用建築物を除いたもの
 である。

		着工床面積	前年同期比	着工予定額	前年同期比
平成26年	10～12月	534,771	▲18.7	93,001	▲24.7
	1～3月	516,296	40.1	104,278	64.4
平成27年 (2015)	4～6月	504,048	▲7.0	89,590	▲9.1
	7～9月	420,254	▲14.3	72,351	▲16.9
	10～12月	557,938	4.3	88,078	▲5.3
平成28年 (2016)	1～3月	549,720	6.5	101,327	▲2.8
	4～6月	545,844	8.3	90,689	1.2
	7～9月	504,504	20.0	97,738	35.1

	着工床面積	前年比	着工予定額	前年比
平成25年(2013)	2,396,281	18.8	382,952	37.2
平成26年(2014)	1,935,783	▲19.2	342,104	▲10.7
平成27年(2015)	1,998,536	3.2	354,297	3.6

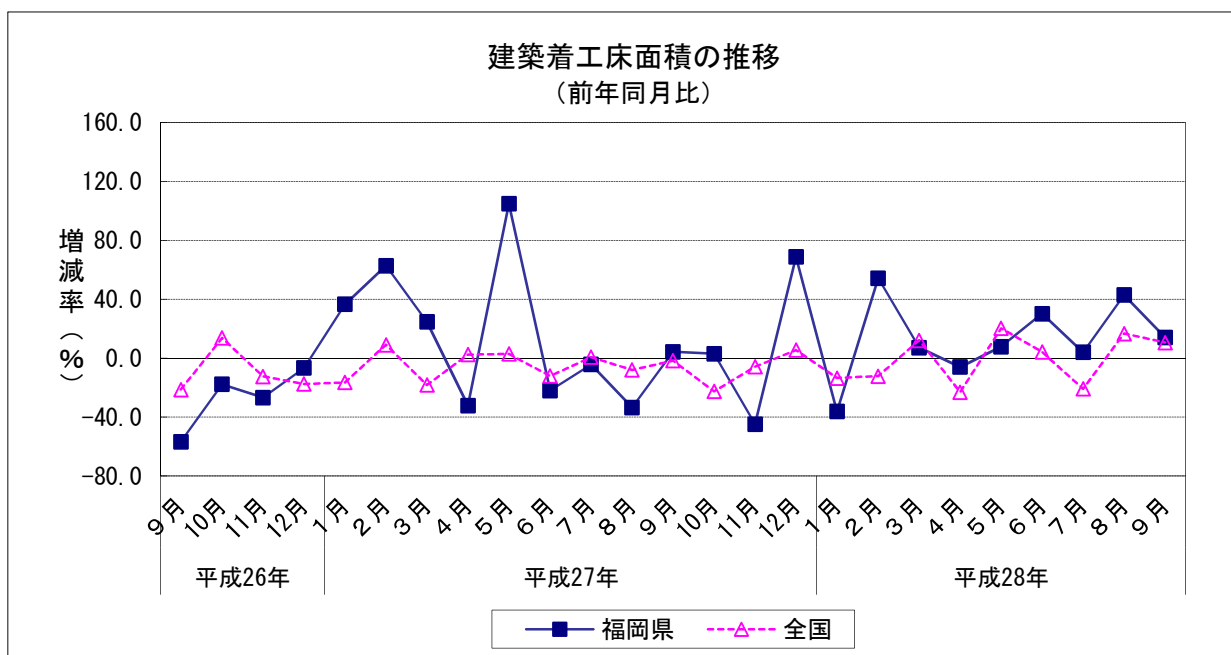

設備投資

3 九州・沖縄『企業短期経済観測調査』（日本銀行福岡支店調査結果）（平成28年9月）

（1）九州・沖縄の平成28年度設備投資計画

非製造業が前年度を上回るものの、製造業が下回ることから、全産業では前年度を11.2%下回る計画となっている。

規模別にみると、大企業、中堅企業、中小企業いずれも前年度を下回る計画となっている。

（対前年同期比、%：金額データ）

企業短期経済観測調査	全産業	業種別		規模別		
		製造業	非製造業	大企業	中堅企業	中小企業
（平成27年度上期）	24.3	76.3	▲ 3.1	32.2	▲ 5.6	8.9
（平成27年度下期）	22.4	54.4	8.2	26.6	▲ 2.6	16.6
平成27年度通期	23.2	64.1	3.7	28.8	▲ 4.0	13.1
（平成28年度上期）	▲ 13.4	▲ 27.1	▲ 0.2	▲ 15.2	▲ 14.0	4.1
（平成28年度下期）	▲ 9.6	▲ 30.3	3.4	▲ 12.0	11.0	▲ 8.2
平成28年度通期	▲ 11.2	▲ 28.8	2.1	▲ 13.3	▲ 0.7	▲ 2.8

注) 1)回答期間：8月29日～9月30日

2)対象企業：九州・沖縄の企業 1,129社

	対象	回答	回答率
製造業	383	383	100.0%
非製造業	746	742	99.5%
全産業	1,129	1,125	99.6%

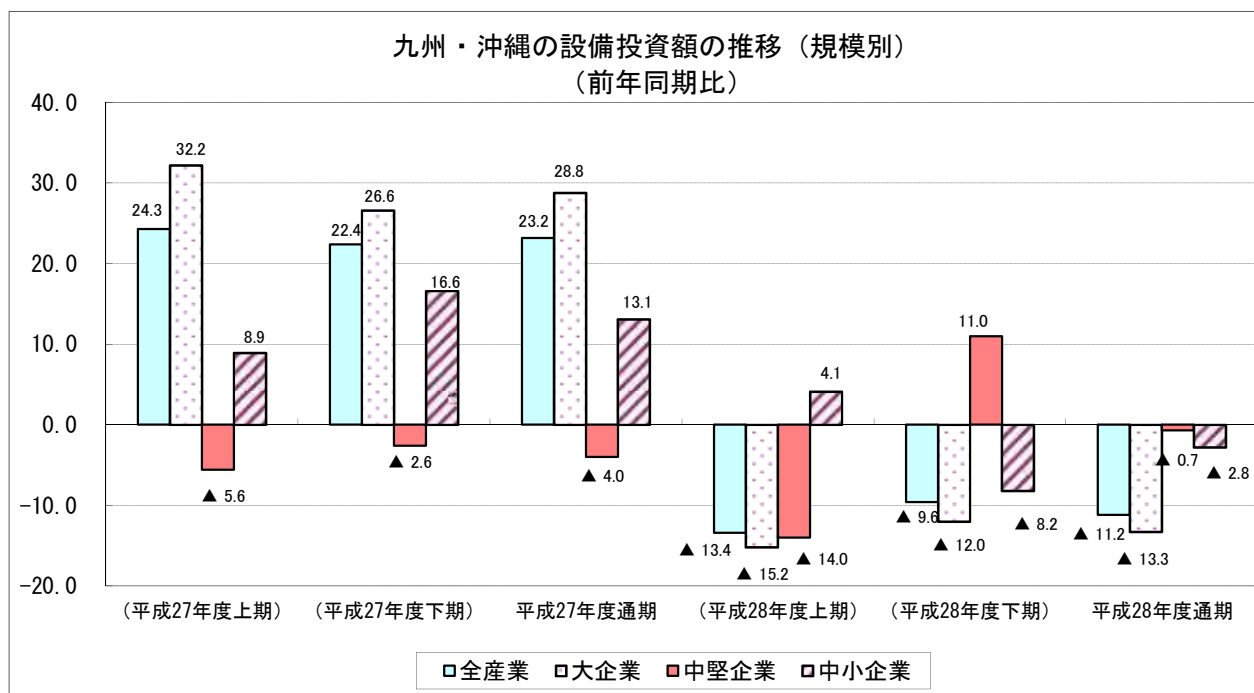

設備投資

4 『九州地域設備投資計画調査』（日本政策投資銀行調査結果）

（1）福岡県の平成28年度設備投資計画

前年度比 3.1%増（製造業1.0%減、非製造業4.9%増）

製造業が減少するものの、非製造業が増加することから、全体では増加する。

福岡県の設備投資動向

（単位：％）

	平成22年度 実績	平成23年度 実績	平成24年度 実績	平成25年度 実績	平成26年度 実績	平成27年度 実績	平成28年度 計画
全産業	4.0	▲ 30.9	▲ 8.9	5.4	1.3	10.6	3.1
製造業	▲ 20.5	▲ 31.8	▲ 11.4	▲ 2.7	3.1	6.6	▲ 1.0
非製造業	13.2	▲ 30.6	▲ 8.1	7.7	0.8	11.7	4.9

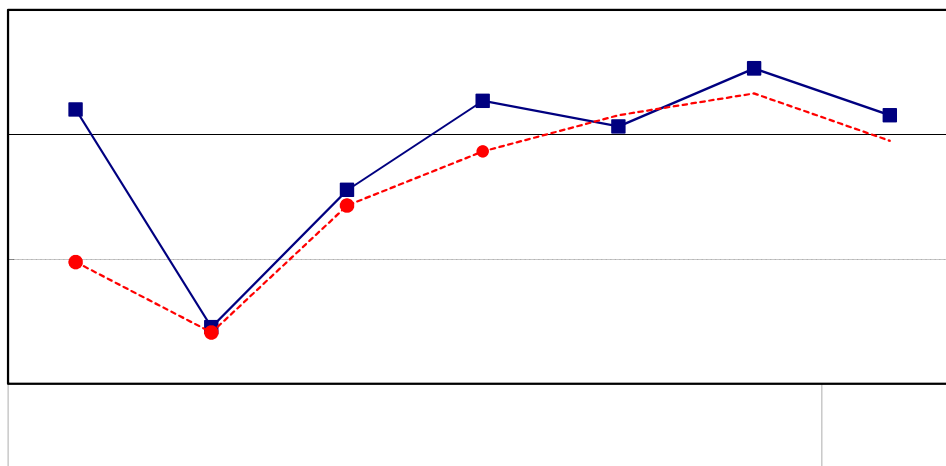

（参考）九州の設備投資動向

（単位：％）

	平成22年度 実績	平成23年度 実績	平成24年度 実績	平成25年度 実績	平成26年度 実績	平成27年度 実績	平成28年度 計画
全産業	4.8	▲ 20.0	▲ 15.6	19.6	3.4	6.6	3.5
製造業	▲ 9.8	▲ 20.5	▲ 20.3	▲ 4.9	20.8	0.4	2.9
非製造業	14.7	▲ 19.7	▲ 13.0	31.8	▲ 2.9	9.5	4.2

注）調査の概要

- 調査時点 平成28年6月24日現在
- 対象企業 全産業（但し、農業、金融保険業等を除く）に属する原則資本金1億円以上の企業
回答会社数 507社（九州は906社）
- 調査方法 個別企業に対するアンケート方式

企業景況

1 『法人企業景気予測調査』（財務省福岡財務支局調査結果） （1）福岡県の企業景況判断（平成28年7～9月期）

全産業：「上昇」超に転じている
 製造業：「上昇」超に転じている
 非製造業：「下降」超幅が縮小している

(原数値)

(%ポイント)

法人企業景気予測調査			景況判断BSI（福岡県）			景況判断BSI（北部九州3県）			
			全産業	業種別		全産業	規模別		
				製造業	非製造業		大企業	中堅企業	中小企業
平成26年 (2014)	4～6月期	実績	▲ 11.5	▲ 5.3	▲ 12.9	▲ 15.8	▲ 9.8	▲ 13.7	▲ 19.6
	7～9月期		▲ 0.7	1.3	▲ 1.2	0.5	4.9	3.1	▲ 2.9
	10～12月期		▲ 4.8	▲ 6.8	▲ 4.4	▲ 1.5	0.7	▲ 4.5	▲ 1.0
平成27年 (2015)	1～3月期	実績	▲ 5.1	4.2	▲ 7.2	▲ 6.4	▲ 1.4	▲ 9.7	▲ 7.0
	4～6月期		▲ 6.3	▲ 13.9	▲ 4.6	▲ 7.8	0.7	▲ 10.6	▲ 9.9
	7～9月期		0.7	1.3	0.6	2.2	8.6	3.0	▲ 0.9
平成28年 (2016)	10～12月期	実績	▲ 2.6	▲ 5.2	▲ 2.0	▲ 0.9	8.6	1.2	▲ 6.0
	1～3月期		▲ 7.0	▲ 19.7	▲ 4.1	▲ 6.4	▲ 0.7	▲ 6.1	▲ 8.9
	4～6月期		▲ 14.9	▲ 8.6	▲ 16.4	▲ 17.3	▲ 15.6	▲ 22.7	▲ 14.9
平成29年	7～9月期	現状	1.0	9.8	▲ 1.2	▲ 1.1	7.4	3.4	▲ 7.9
	10～12月期		3.4	3.7	3.4	3.6	2.7	▲ 0.6	6.6
	1～3月期		1.0	▲ 1.2	1.5	1.3	3.4	▲ 1.1	1.6

BSI = 「上昇」 - 「下降」社数の構成比

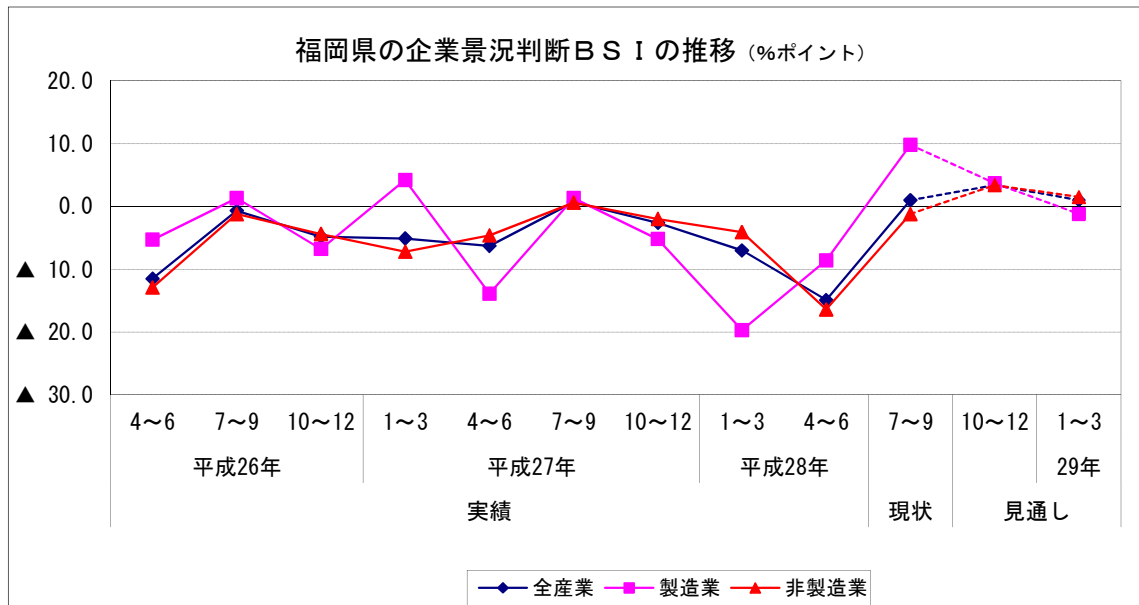

注) 調査の概要

- 1) 調査の目的 我が国経済活動の主要部分を占める企業活動を把握することにより、経済の現状及び今後の見通しに関する基礎資料を得ることを目的として、統計法に基づく一般統計調査として実施。
- 2) 調査方法 対象企業に調査票を郵送、またはオンラインにより自計記入を求める方法による。
- 3) 調査時点 平成28年8月15日
- 4) 対象企業数 北部九州3県（福岡県、佐賀県、長崎県）に所在する資本金1千万円以上（ただし、電気・ガス・水道業及び金融業、保険業は資本金1億円以上）の企業。
 対象企業：695社（うち、大企業（資本金10億円以上）が149社、中堅企業（1億円以上～10億円未満）が194社、中小企業（1千万円以上～1億円未満）が352社）。
 製造業 173社 非製造業 522社
- 5) 回収企業数 大企業148社（回収率99.3%）、中堅企業179社（同92.3%）、中小企業304社（同86.4%）
 回収企業 631社 《うち福岡県分 407社（製造業 82社 非製造業 325社）》

企業景況

2 『中小企業景況調査』（中小企業基盤整備機構調査結果）

（1）中小企業の業況判断DI（平成28年7～9月期）

ア 全産業 13.8、前期から3.1ポイント マイナス幅が縮小

イ 製造業 3.1、前期から5.5ポイント マイナス幅が縮小

非製造業 16.3、前期から2.8ポイント マイナス幅が縮小

前期比(季節調整値)

		全産業	製造業	非製造業
平成26年 (2014)	1～3月期	▲ 11.6	▲ 14.2	▲ 12.0
	4～6月期	▲ 22.0	▲ 25.6	▲ 20.9
	7～9月期	▲ 21.0	▲ 21.4	▲ 20.2
	10～12月期	▲ 19.0	▲ 14.2	▲ 20.0
平成27年 (2015)	1～3月期	▲ 20.1	▲ 14.4	▲ 22.8
	4～6月期	▲ 20.4	▲ 24.7	▲ 19.3
	7～9月期	▲ 16.4	▲ 14.3	▲ 16.2
	10～12月期	▲ 14.0	▲ 9.4	▲ 14.8
平成28年 (2016)	1～3月期	▲ 15.3	▲ 15.4	▲ 16.2
	4～6月期	▲ 16.9	▲ 8.6	▲ 19.1
	7～9月期	▲ 13.8	▲ 3.1	▲ 16.3

管内中小企業の業況判断DIの推移

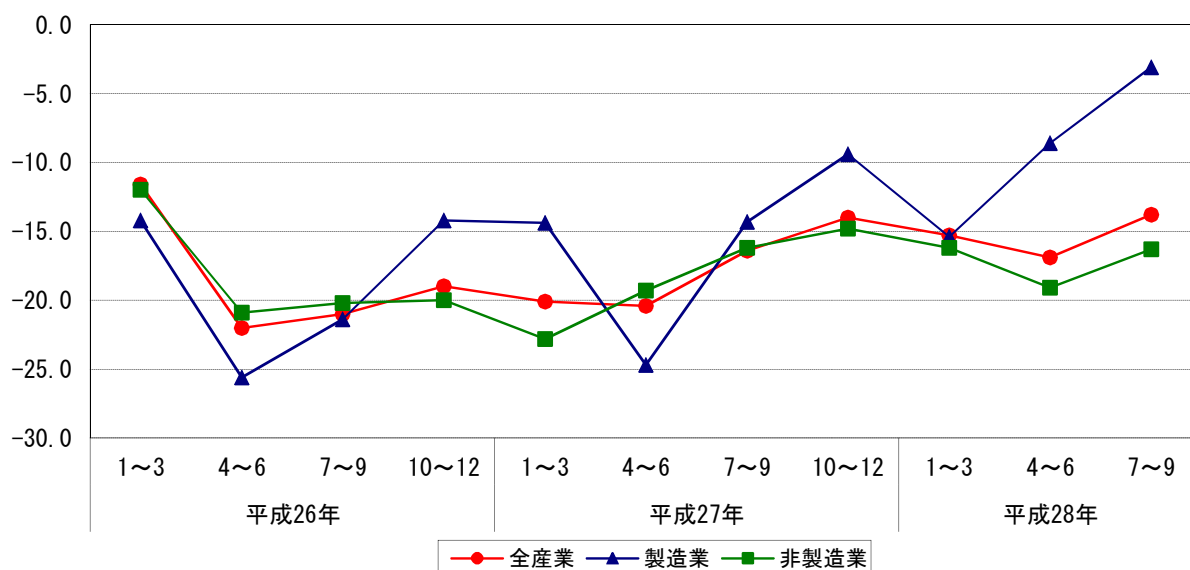

資料：第145回中小企業景況調査（2016年7-9月期）結果から、福岡県分を使用

- 1) 調査時点 平成28年9月1日
- 2) 対象期間 平成28年7-9月期の業況判断
- 3) 調査対象 中小企業基本法に定義する、全国の中小企業

企業景況

3 『福岡県中小企業動向調査(小企業編)』 (日本政策金融公庫福岡支店調査結果)

(1) 平成28年7～9月期の概況

前期に比べ、業況判断DIは0.9ポイント低下し、売上DIは3.4ポイント低下した。

(2) 平成28年10～12月期の見通し

今期に比べ、業況判断DIは8.4ポイント上昇し、売上DIは6.2ポイント上昇する見通しとなっている。

			業況判断	売上	採算	資金繰
平成26年 (2014)	7～9月期	実績	▲ 32.2	▲ 20.6	▲ 18.8	▲ 19.5
	10～12月期		▲ 31.6	▲ 27.5	▲ 11.2	▲ 19.9
平成27年 (2015)	1～3月期		▲ 28.9	▲ 27.0	▲ 10.7	▲ 19.3
	4～6月期		▲ 24.1	▲ 24.9	▲ 11.7	▲ 15.5
	7～9月期		▲ 29.1	▲ 26.5	▲ 25.0	▲ 24.8
平成28年 (2016)	10～12月期		▲ 20.2	▲ 13.8	▲ 3.5	▲ 19.0
	1～3月期		▲ 15.0	▲ 7.9	▲ 7.7	▲ 21.1
	4～6月期		▲ 23.1	▲ 26.6	▲ 7.1	▲ 16.8
	7～9月期		▲ 24.0	▲ 30.0	▲ 10.6	▲ 16.4
	10～12月期		見通し	▲ 15.6	▲ 23.8	▲ 6.9

注) 調査の概要

1) 調査時点 平成28年9月中旬

2) 調査対象 日本政策金融公庫福岡県内5支店取引先377企業

3) 有効回答数 253企業(有効回答率67.1%)

製造業(従業員20人未満)20企業、卸売業(同10人未満)24企業、小売業(同10人未満)65企業、

飲食店・宿泊業(同10人未満)42企業、サービス業(同20人未満)55企業、建設業(同20人未満)40企業、

その他(同20人未満)7企業

日本シティ銀行調査結果)
 概況(前回調査比)
 ポイント改善、「好転」超に転じた。
 イント改善、「増加」超に転じた。
 イント悪化、「減少」超幅が拡大した。
 イント改善、「好転」超幅が拡大した。

(単位：%)

景況感	売上高	収益	資金繰り
0.3	▲ 3.3	▲ 6.2	0.6
0.0	3.4	▲ 6.7	4.8
▲ 4.1	▲ 4.2	▲ 5.3	5.3
▲ 3.1	▲ 0.2	▲ 0.6	3.9
1.1	▲ 1.9	▲ 1.9	4.1
11.2	11.5	4.8	3.7
▲ 0.6	0.3	▲ 2.7	0.9
▲ 11.4	▲ 9.1	▲ 4.5	4.6
0.6	0.0	▲ 5.3	5.0
10.3	10.4	2.4	4.4
7.7	8.9	3.6	7.4

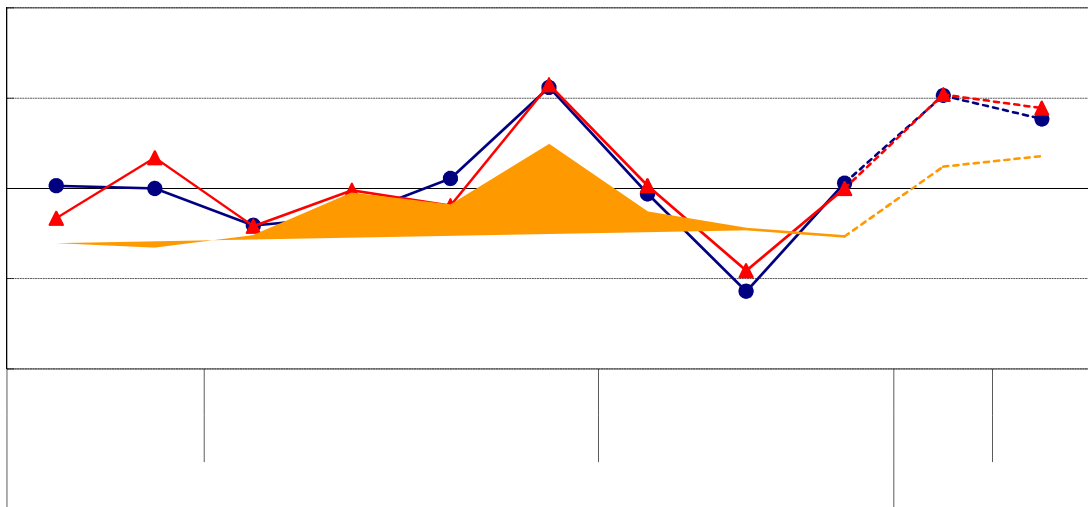

注) 調査の概要

- 1) 調査対象：株式会社西日本シティ銀行の主要取引先691社(今回の回答社数338社, 回答率48.9%)
 地域別回答企業：福岡県285社(構成比84.3%)、福岡県外九州各県53社(同15.7%)
- 2) 調査方法：アンケート方式
- 3) 調査時期：平成28年9月1日

景況動向はBSI方式で表示：BSIとは、「好転・増加・上昇」(前年同期比)の企業割合から「悪化・減少・下落」の企業割合を差し引いた指標。

企業景況

5 九州・沖縄『企業短期経済観測調査』（日本銀行福岡支店調査結果）

(1) 九州・沖縄の業況判断（平成28年9月）

- ・全産業 1 四半期ぶりに改善
- ・製造業 1 四半期ぶりに改善
- ・非製造業 1 四半期ぶりに改善
- ・規模別では、全ての規模で改善

（「良い」-「悪い」、回答社数構成比%ポイント）

企業短期経済観測調査			業況判断D. I.					
			全産業	業種別		規模別		
				製造業	非製造業	大企業	中堅企業	中小企業
平成26年	12月	実績	8	9	8	14	5	9
	3月		11	6	15	16	15	9
	6月		12	8	14	24	16	8
	9月		13	9	13	19	20	8
	12月		14	5	19	23	21	10
平成27年 (2015)	3月	実績	14	5	19	18	21	10
	6月		5	0	7	12	6	2
	9月		11	3	16	16	16	8
	12月		11	8	13	14	16	9
平成28年 (2016)	3月	最近	14	5	19	18	21	10
	6月		5	0	7	12	6	2
	9月		11	3	16	16	16	8
	12月	予測	11	8	13	14	16	9

注) 1)回答期間：8月29日～9月30日

2)対象企業：九州・沖縄の企業 1,129社

3)平成27年3月調査において調査対象企業の見直しが行われた。長期時系列グラフ・データは、26年12月調査までの旧ベースデータと27年3月調査の新ベースデータを接続。

	対象	回答	回答率
製造業	383	383	100.0%
非製造業	746	742	99.5%
全産業	1,129	1,125	99.6%

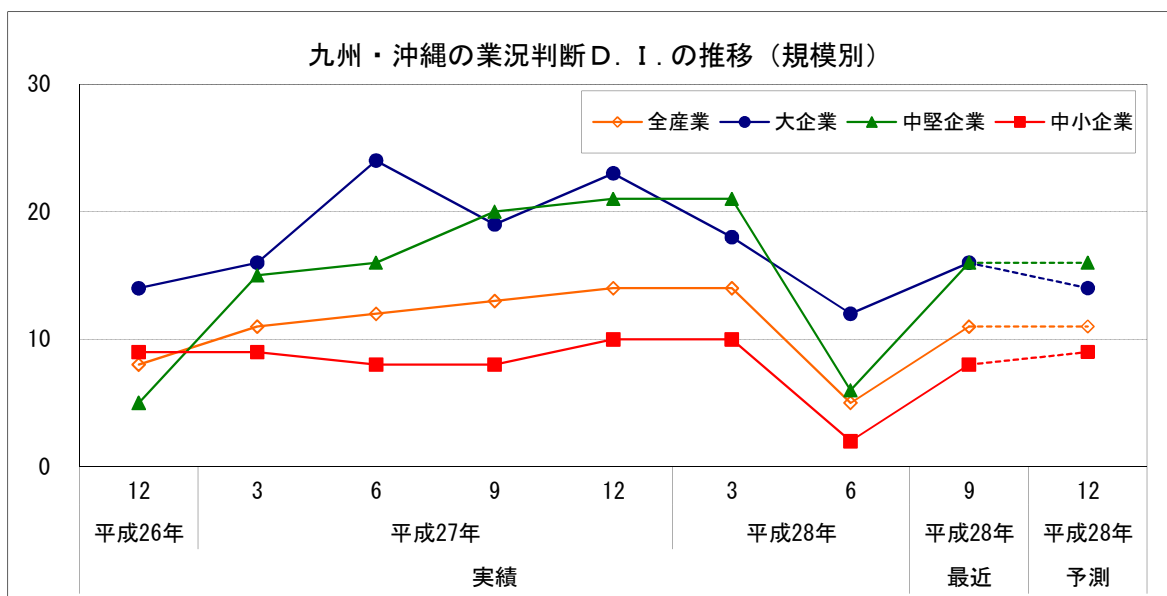

企業収益

1 九州・沖縄『企業短期経済観測調査』（日本銀行 福岡支店調査結果）（平成28年9月）

（1）経常利益（九州・沖縄）

平成27年度経常利益（実績）は、前年度比58.1%増

平成28年度経常利益（計画）は、前年度比3.0%減

経常利益（九州・沖縄）	前年度比 %		
	全産業	製造業	非製造業
平成24年度(2012)	▲ 52.8	▲ 6.2	欠損
(除 電力・ガス)	▲ 1.9	-	1.9
平成25年度(2013)	304.5	25.3	利益
(除 電力・ガス)	21.1	-	17.8
平成26年度(2014)	6.2	▲ 4.6	21.7
(除 電力・ガス)	▲ 4.0	-	▲ 3.5
平成27年度(2015)	58.1	13.9	114.6
(除 電力・ガス)	18.0	-	21.8
平成28年度(2016)	▲ 3.0	▲ 13.4	3.6
(除 電力・ガス)	▲ 3.4	-	4.8

注) 1)回答期間：8月29日～9月30日

2)対象企業：九州・沖縄の企業 1,129社

3)平成27年3月調査において調査対象企業の見直しが行われた。計表中の計数のうち、25年度以前は調査対象企業見直し前の旧ベースデータ、26年度以降は見直し後の新ベースデータ。

	対象	回答	回答率
製造業	383	383	100.0%
非製造業	746	742	99.5%
全産業	1,129	1,125	99.6%

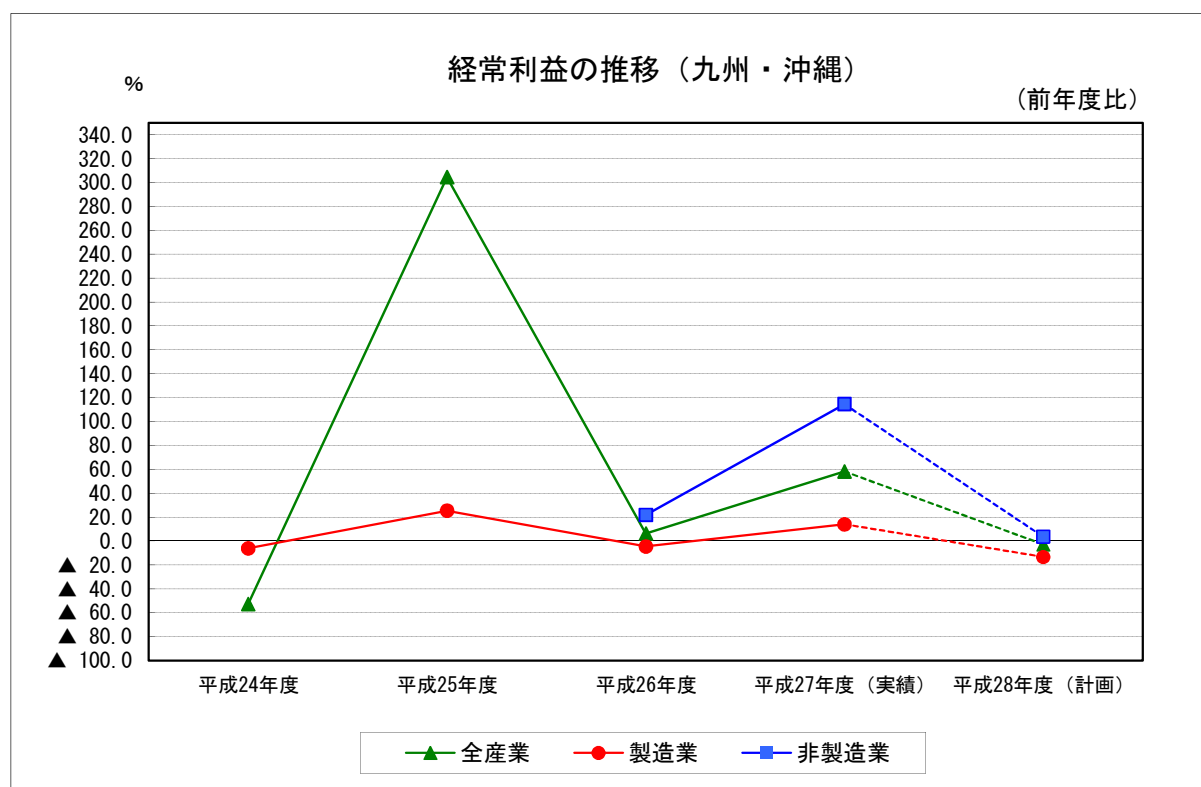

企業倒産

1 倒産件数（2016年10月）

（1）前年同月比：3か月ぶりのプラス

		倒産件数	前年同月比	前年同月差
平成27年 (2015)	10月	22	▲ 38.9	▲ 14
	11月	30	25.0	6
	12月	24	▲ 14.3	▲ 4
平成28年 (2016)	1月	32	▲ 5.9	▲ 2
	2月	27	▲ 10.0	▲ 3
	3月	25	▲ 10.7	▲ 3
	4月	27	▲ 27.0	▲ 10
	5月	27	0.0	0
	6月	26	▲ 42.2	▲ 19
	7月	33	26.9	7
	8月	24	▲ 14.3	▲ 4
	9月	17	▲ 26.1	▲ 6
	10月	37	68.2	15

		倒産件数	前年同期比	前年同期差
平成26年	10~12月	88	▲ 5.4	▲ 5
	1~3月	92	33.3	23
平成27年 (2015)	4~6月	109	4.8	5
	7~9月	77	13.2	9
	10~12月	76	▲ 13.6	▲ 12
平成28年 (2016)	1~3月	84	▲ 8.7	▲ 8
	4~6月	80	▲ 26.6	▲ 29
	7~9月	74	▲ 3.9	▲ 3

	企業倒産	前年比	前年差
平成25年(2013)	351	▲ 7.9	▲ 30
平成26年(2014)	329	▲ 6.3	▲ 22
平成27年(2015)	354	7.6	25

資料出所：東京商工リサーチ「九州・沖縄地区企業倒産状況（負債1,000万円以上）」

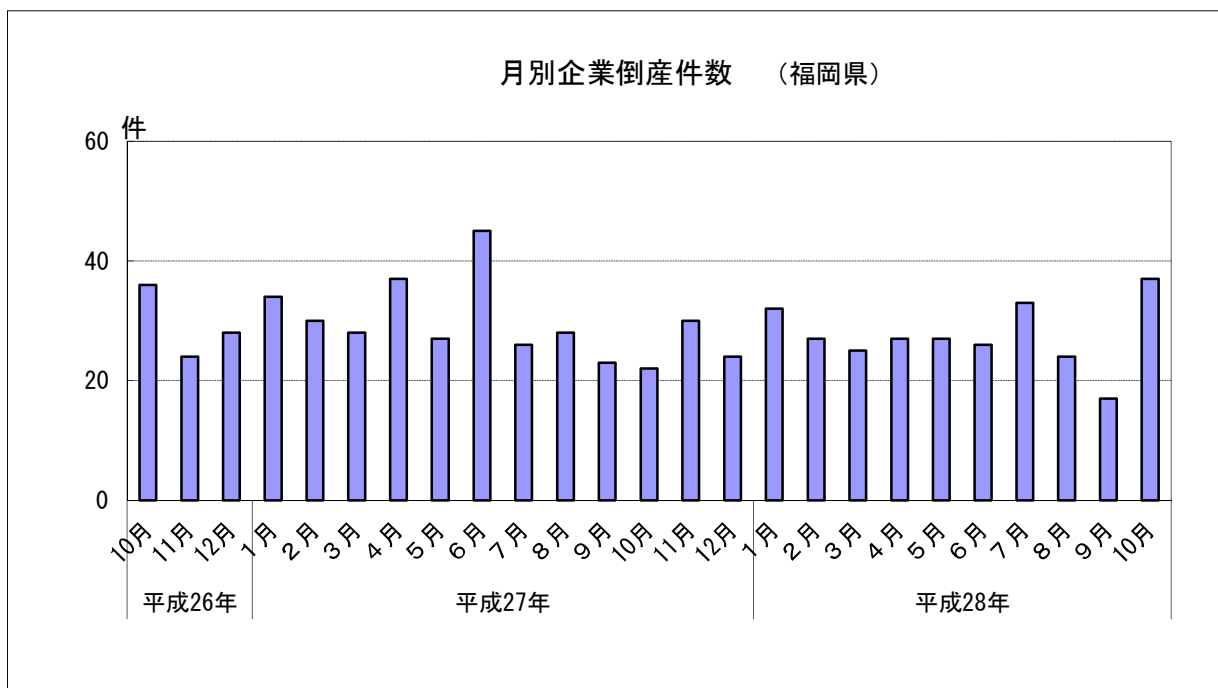

企業倒産

2 倒産負債額（2016年10月） （1）前年同月比：3か月連続のマイナス

		倒産負債額	前年同月比
平成27年 (2015)	10月	3,199	▲ 14.4
	11月	2,427	▲ 0.5
	12月	1,757	▲ 69.4
平成28年 (2016)	1月	4,881	8.8
	2月	3,292	125.3
	3月	3,528	▲ 43.8
	4月	2,454	▲ 60.0
	5月	3,492	17.7
	6月	2,702	▲ 18.4
	7月	2,521	123.7
	8月	2,119	▲ 40.2
	9月	1,292	▲ 8.5
	10月	1,745	▲ 45.5

		倒産負債額	前年同期比
平成26年	10~12月	11,922	▲ 9.3
	1~3月	12,221	▲ 24.2
平成27年 (2015)	4~6月	12,420	▲ 7.6
	7~9月	6,081	▲ 18.6
	10~12月	7,383	▲ 38.1
平成28年 (2016)	1~3月	11,701	▲ 4.3
	4~6月	8,648	▲ 30.4
	7~9月	5,932	▲ 2.5

	倒産負債額	前年比
平成25年(2013)	41,166	▲ 50.4
平成26年(2014)	48,968	19.0
平成27年(2015)	38,105	▲ 22.2

資料出所：東京商工リサーチ「九州・沖縄地区企業倒産状況（負債1,000万円以上）」
倒産負債額単位：百万円

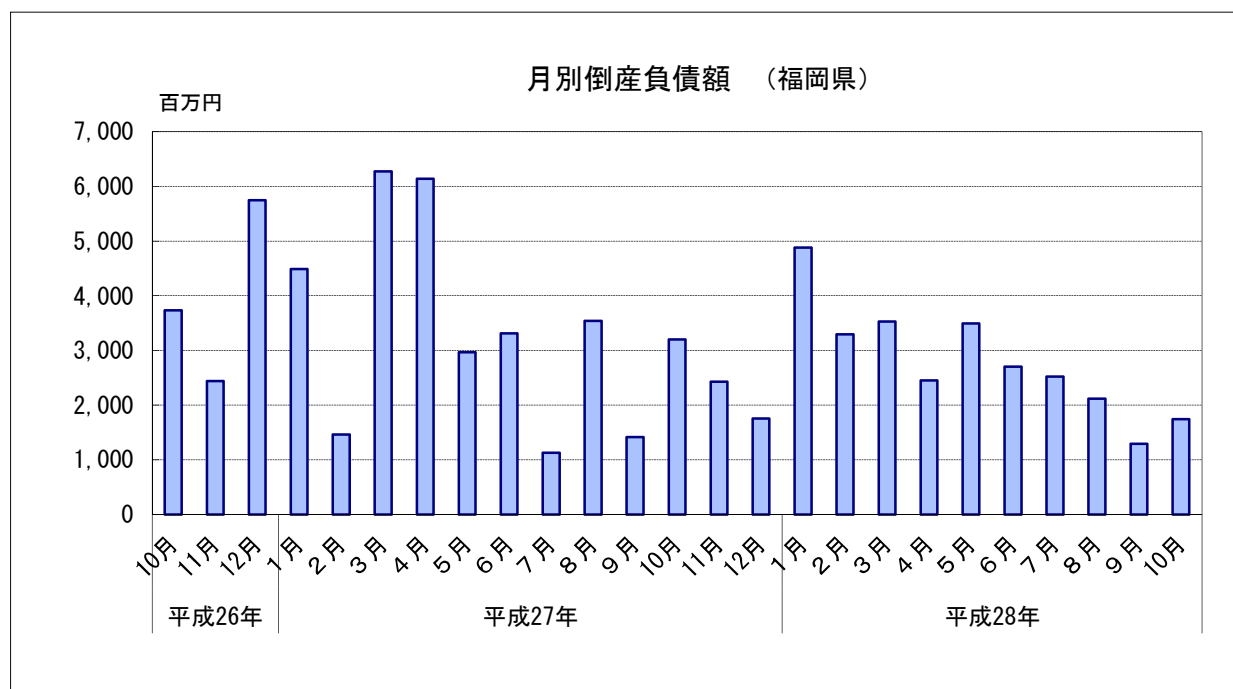

消 費

1 二人以上世帯消費支出（除く自動車等購入等）（九州）（2016年8月）
 (1) 前年同月比：11か月連続のマイナス（3か月移動平均）

		消費支出額 a	住居の設備修繕・維持 ＋自動車等購入費 ＋仕送り金 b	消費支出額 (除く自動車等購入等) a - b		消費支出額 (除く自動車等購入等) (3か月移動平均)	
					前年同月比		前年同月比
平成27年 (2015)	9月	250,354	21,341	229,013	▲ 0.1	235,459	0.7
	10月	257,116	27,760	229,356	▲ 3.1	227,473	▲ 3.1
	11月	244,657	20,607	224,050	▲ 6.1	244,460	▲ 2.6
	12月	295,877	15,902	279,975	0.8	249,711	▲ 2.2
平成28年 (2016)	1月	261,864	16,756	245,108	▲ 1.8	250,295	▲ 0.7
	2月	252,746	26,943	225,803	▲ 1.3	238,029	▲ 5.4
	3月	266,134	22,959	243,175	▲ 12.2	237,748	▲ 6.3
	4月	266,352	22,086	244,266	▲ 4.4	240,007	▲ 7.2
	5月	246,483	13,903	232,580	▲ 4.5	235,336	▲ 4.1
	6月	259,618	30,456	229,162	▲ 3.4	234,351	▲ 3.2
	7月	252,275	10,963	241,312	▲ 1.9	238,498	▲ 2.1
	8月	260,026	15,007	245,019	▲ 1.2	237,125	▲ 1.6
	9月	257,585	32,541	225,044	▲ 1.7

資料出所：総務省「家計調査」

単位：円

※消費支出額（除く自動車等購入等）とは、消費支出総額から振れが大きい「自動車等購入」や「住居の設備修繕・維持」、「仕送り金」を除外した額である。

消費

2 二人以上世帯サービス支出額（九州）（2016年8月） （1）前年同月比：11か月連続のマイナス（3か月移動平均）

		サービス支出			財支出		
		3か月移動平均 前年同月比	うち教養娯楽 サービス支出	3か月移動平均 前年同月比	3か月移動平均 前年同月比		
平成27年 (2015)	9月	92,027	3.6	15,695	▲ 2.8	118,795	▲ 0.8
	10月	88,958	▲ 1.8	12,809	▲ 4.6	119,477	▲ 2.5
	11月	87,068	▲ 1.9	13,435	▲ 4.9	118,654	▲ 3.0
	12月	95,851	▲ 0.8	16,281	▲ 9.1	156,131	▲ 3.0
平成28年 (2016)	1月	90,178	▲ 1.2	11,483	▲ 7.7	122,577	▲ 0.7
	2月	86,132	▲ 8.8	11,794	▲ 16.0	120,259	▲ 2.6
	3月	89,549	▲ 10.8	13,530	▲ 11.2	130,265	▲ 1.8
	4月	96,725	▲ 11.2	13,366	▲ 14.5	126,211	▲ 2.9
	5月	89,902	▲ 7.7	13,786	▲ 13.3	125,187	0.4
	6月	87,106	▲ 6.5	14,475	▲ 10.4	123,957	1.1
	7月	89,032	▲ 6.2	14,977	▲ 3.5	133,820	1.8
	8月	92,584	▲ 4.8	16,307	▲ 5.5	127,708	0.3
	9月	87,199	...	11,878	...	116,991	...

資料出所：総務省「家計調査」

単位：円

※前表の消費支出額（除く自動車等購入等）（a-b）から「こづかい（使途不明）」と「交際費」を除いたものをサービス支出と財支出とに分類したものである。

※サービス支出……財（商品）の購入以外のサービスへの支出（例：外食、家賃、運賃、通信料、宿泊料、パック旅行費、月謝、放送受信料等、映画・演劇・スポーツ等入場料、スポーツクラブ会費、インターネット接続料、理美容サービス代など）

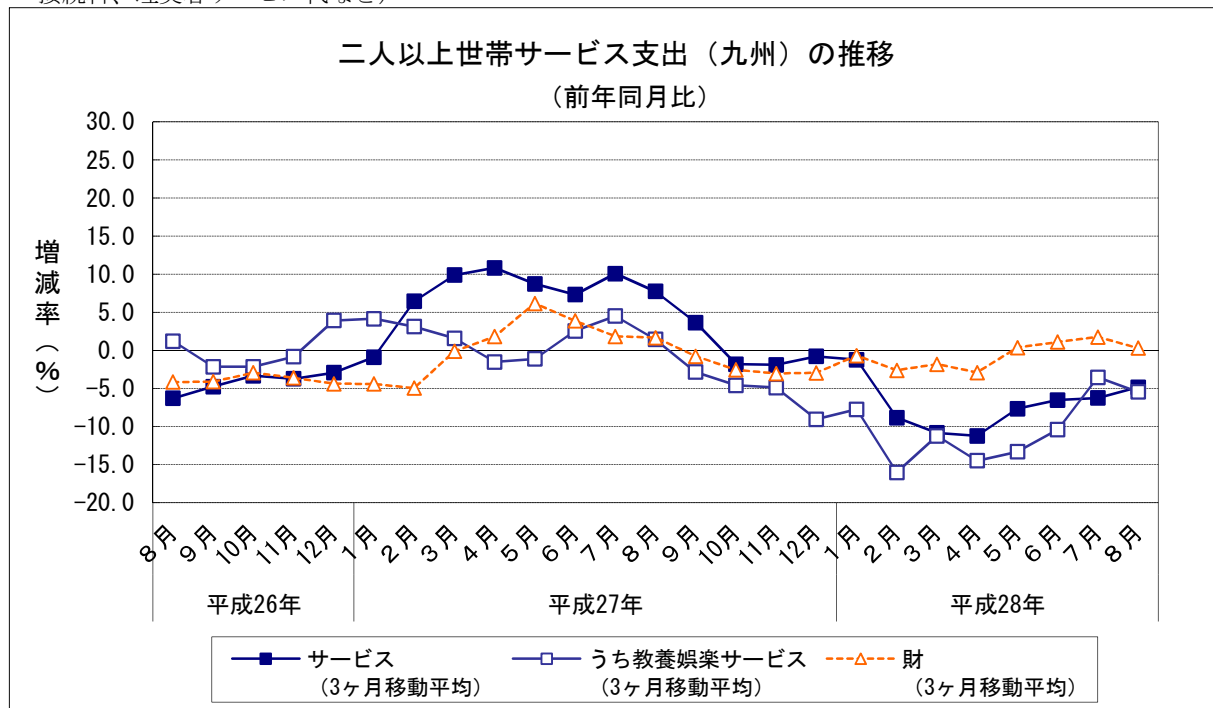

消費

3 小売業販売額（全国、九州・沖縄）（2016年9月）

- (1) 前年同月比（全国）：7か月連続のマイナス
- (2) 前年同月比（九州沖縄）：18か月連続のプラス

		全国		九州・沖縄	
		販売額	前年同月比	販売額	前年同月比
平成27年 (2015)	9月	11,232	▲0.1	1,334	5.4
	10月	11,574	1.8	1,338	4.6
	11月	11,516	▲1.1	1,330	4.8
	12月	13,357	▲1.1	1,547	2.3
平成28年 (2016)	1月	11,468	▲0.2	1,290	2.8
	2月	10,766	0.4	1,304	7.5
	3月	12,283	▲1.0	1,440	4.6
	4月	11,449	▲0.9	1,324	1.6
	5月	11,529	▲2.1	1,353	1.3
	6月	11,324	▲1.3	1,364	3.8
	7月	12,005	▲0.2	1,473	5.0
	8月	11,293	▲2.2	1,417	1.5
	9月	11,039	▲1.7	1,364	2.3

		全国	
		販売額	前年同月比
平成26年 (2014)	7～9月	34,522	1.4
	10～12月	36,524	0.6
平成27年 (2015)	1～3月	34,618	▲4.8
	4～6月	34,798	2.9
	7～9月	34,803	0.8
平成28年 (2016)	10～12月	36,447	▲0.2
	1～3月	34,517	▲0.3
	4～6月	34,303	▲1.4
	7～9月	34,336	▲1.3

	小売業販売額 (全国)	前年比 (全国)
平成25年(2013)	138,897	1.0
平成26年(2014)	141,219	1.7
平成27年(2015)	140,666	▲0.4

資料出所：経済産業省「商業動態統計」
販売額単位：10億円

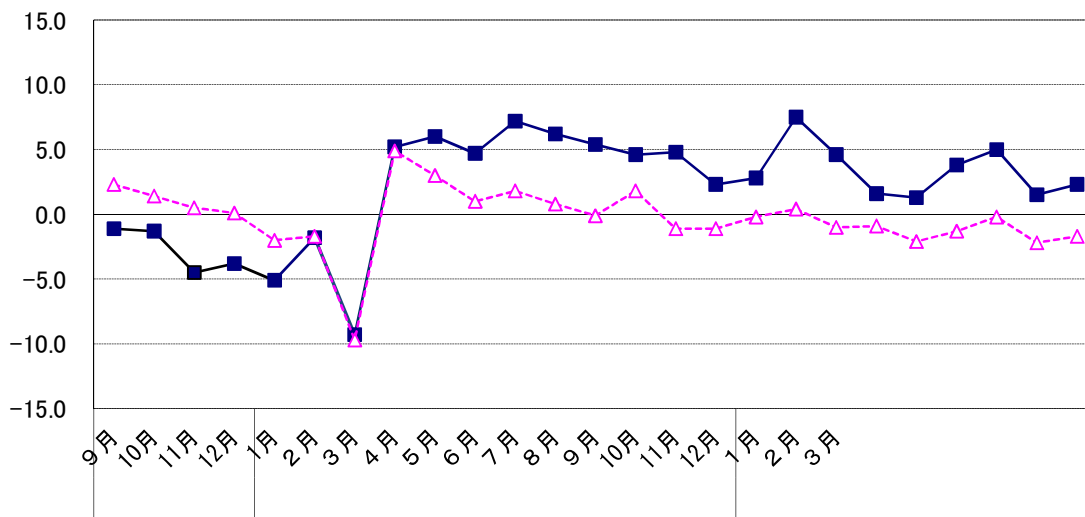

消費

5 スーパー販売額（2016年9月）

（1）前年同月比（全店ベース）：2か月連続のマイナス

		スーパー 販売額	前年同月比 (全店)	前年同月比 (既存店)
平成27年 (2015)	9月	28,028	0.7	3.6
	10月	29,919	▲1.4	1.7
	11月	28,588	▲5.1	▲1.9
	12月	38,516	▲2.4	▲0.2
平成28年 (2016)	1月	30,471	2.4	4.3
	2月	27,331	2.1	4.0
	3月	29,621	▲2.8	▲0.7
	4月	29,386	▲0.9	1.9
	5月	30,585	▲1.0	1.2
	6月	28,937	▲1.3	0.9
	7月	32,365	0.4	3.8
	8月	31,131	▲4.8	▲1.5
	9月	27,674	▲1.3	▲1.1

		スーパー 販売額	前年同期比 (全店)
平成26年	10~12月	108,920	1.6
平成27年 (2015)	1~3月	94,809	▲3.3
	4~6月	97,935	5.1
	7~9月	92,977	2.1
	10~12月	97,023	▲2.9
平成28年 (2016)	1~3月	87,423	0.5
	4~6月	88,908	▲1.1
	7~9月	91,170	▲1.9

	スーパー販売額	前年比(全店)
平成25年(2013)	396,570	1.4
平成26年(2014)	399,432	0.7
平成27年(2015)	382,744	0.1

資料出所：経済産業省「商業動態統計」

販売額単位：百万円

※福岡県については平成26年以前の販売額が、全国については平成27年以前の販売額が年間補正後の額である。

※商業動態統計の見直しがあったことから、平成27年7月以降の前年（同期、同月）比増減率は、ギャップを修正するリンク係数で処理した数値で計算している。

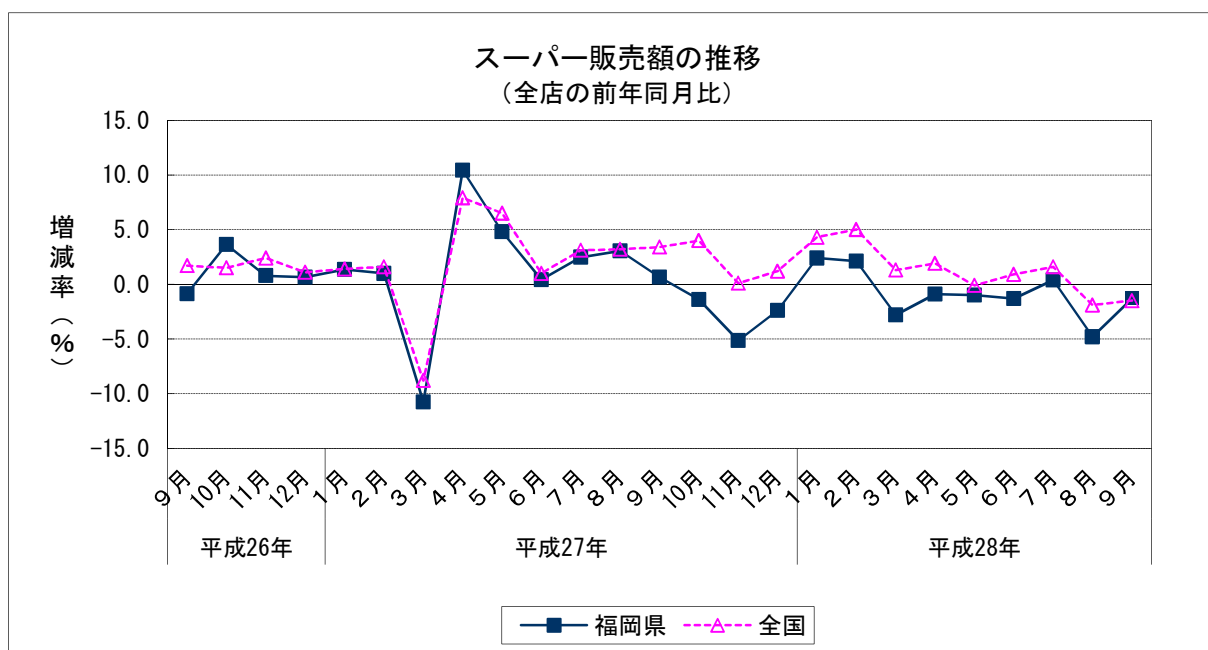

消費

6 コンビニエンス・ストア及び専門量販店販売額（2016年9月）

- (1) コンビニエンスストア前年同月比（全店ベース）：3か月連続のプラス
（参考）九州・沖縄：60か月連続のプラス
- (2) 家電大型専門店の前年同月比（全店ベース）：2か月連続のマイナス
- (3) ドラッグストアの前年同月比（全店ベース）：18か月連続のプラス
- (4) ホームセンターの前年同月比（全店ベース）：2か月連続のマイナス

		コンビニエンス・ストア		家電大型専門店		ドラッグストア		ホームセンター	
		販売額 (百万円)	前年同月比 (全店)	販売額 (百万円)	前年同月比 (全店)	販売額 (百万円)	前年同月比 (全店)	販売額 (百万円)	前年同月比 (全店)
平成27年 (2015)	9月	38,007	—	10,787	▲ 0.5	18,677	7.0	9,687	8.6
	10月	39,474	—	10,475	5.6	19,199	7.1	10,051	10.6
	11月	37,451	—	11,664	0.0	18,171	5.3	9,478	1.3
	12月	40,642	—	15,464	▲ 0.7	20,950	2.7	11,257	3.3
平成28年 (2016)	1月	37,242	—	12,776	5.2	18,134	4.9	8,324	3.4
	2月	35,243	—	10,603	4.2	17,603	4.1	8,200	7.6
	3月	39,119	—	13,767	▲ 4.9	19,190	2.0	10,062	9.3
	4月	38,188	—	11,097	0.1	19,760	7.3	11,374	12.3
	5月	39,554	—	11,775	1.0	20,247	5.1	11,196	4.3
	6月	38,957	—	12,113	5.2	19,915	5.3	9,677	3.9
	7月	43,894	7.3	15,875	8.6	20,757	5.9	10,492	8.3
	8月	43,343	6.7	12,558	▲ 6.9	20,373	4.9	9,846	▲ 1.3
	9月	39,815	4.8	10,727	▲ 0.6	19,392	3.8	8,804	▲ 9.1

資料出所：経済産業省「商業動態統計」

販売額単位：百万円

※コンビニの県単位の公表は平成27年7月分（前年同月比は平成28年7月）から、専門量販店の県単位の公表は平成26年1月分（前年同月比は平成27年1月）から。

※平成27年までは年間補正済み数値。平成28年1月以降の数値は年間補正により修正される場合がある。

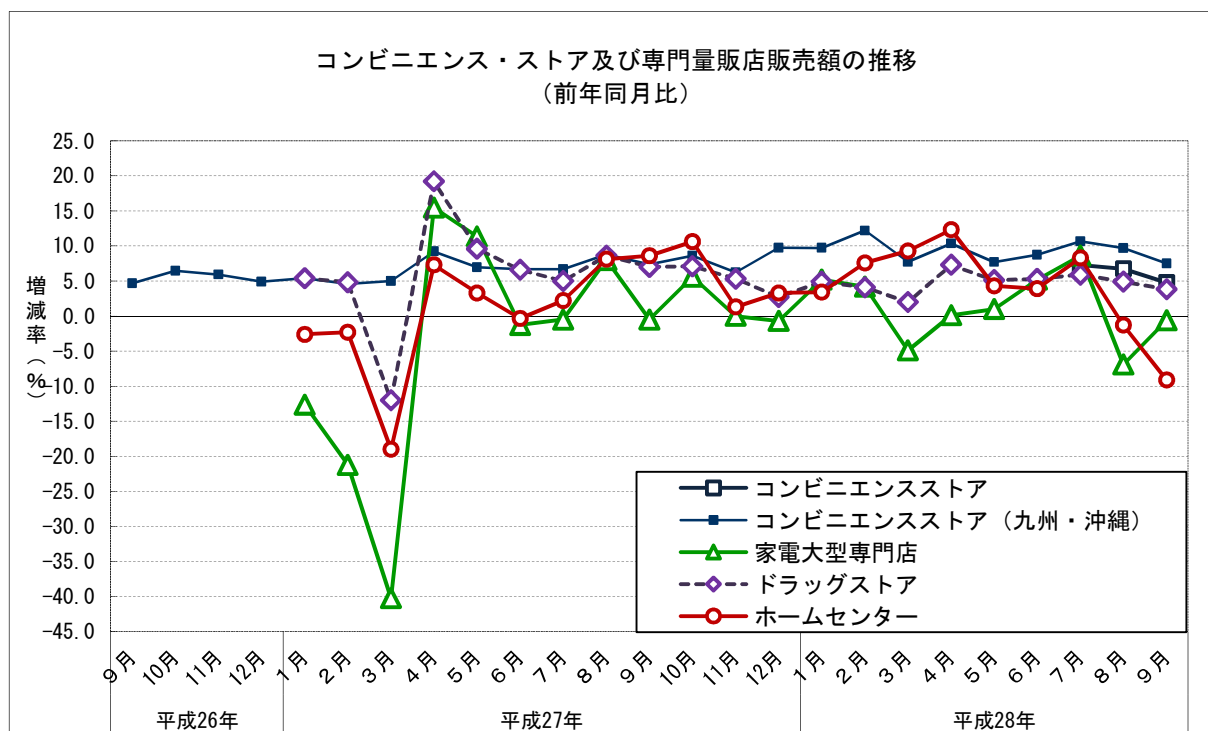

消費

7 新車登録台数（2016年10月）（普通車，小型車，軽自動車）

（1）前年同月比：2か月ぶりのプラス

		新車登録台数	前年同月比
平成27年 (2015)	10月	12,075	▲ 6.1
	11月	12,215	▲ 5.3
	12月	12,626	▲ 3.3
平成28年 (2016)	1月	13,002	▲ 6.5
	2月	15,668	▲ 9.1
	3月	20,916	▲ 8.9
	4月	10,300	2.7
	5月	10,537	0.3
	6月	13,198	▲ 7.7
	7月	14,141	4.4
	8月	11,672	7.1
	9月	15,917	▲ 1.1
	10月	12,638	4.7

		新車登録台数	前年同期比
平成26年 (2014)	7～9月	43,848	▲ 6.1
	10～12月	38,817	▲ 11.5
平成27年 (2015)	1～3月	54,108	▲ 14.1
	4～6月	34,824	▲ 9.6
	7～9月	40,537	▲ 7.6
平成28年 (2016)	10～12月	36,916	▲ 4.9
	1～3月	49,586	▲ 8.4
	4～6月	34,035	▲ 2.3
	7～9月	41,730	2.9

	新車登録台数	前年比
平成25年(2013)	181,647	0.8
平成26年(2014)	184,180	1.4
平成27年(2015)	166,385	▲ 9.7

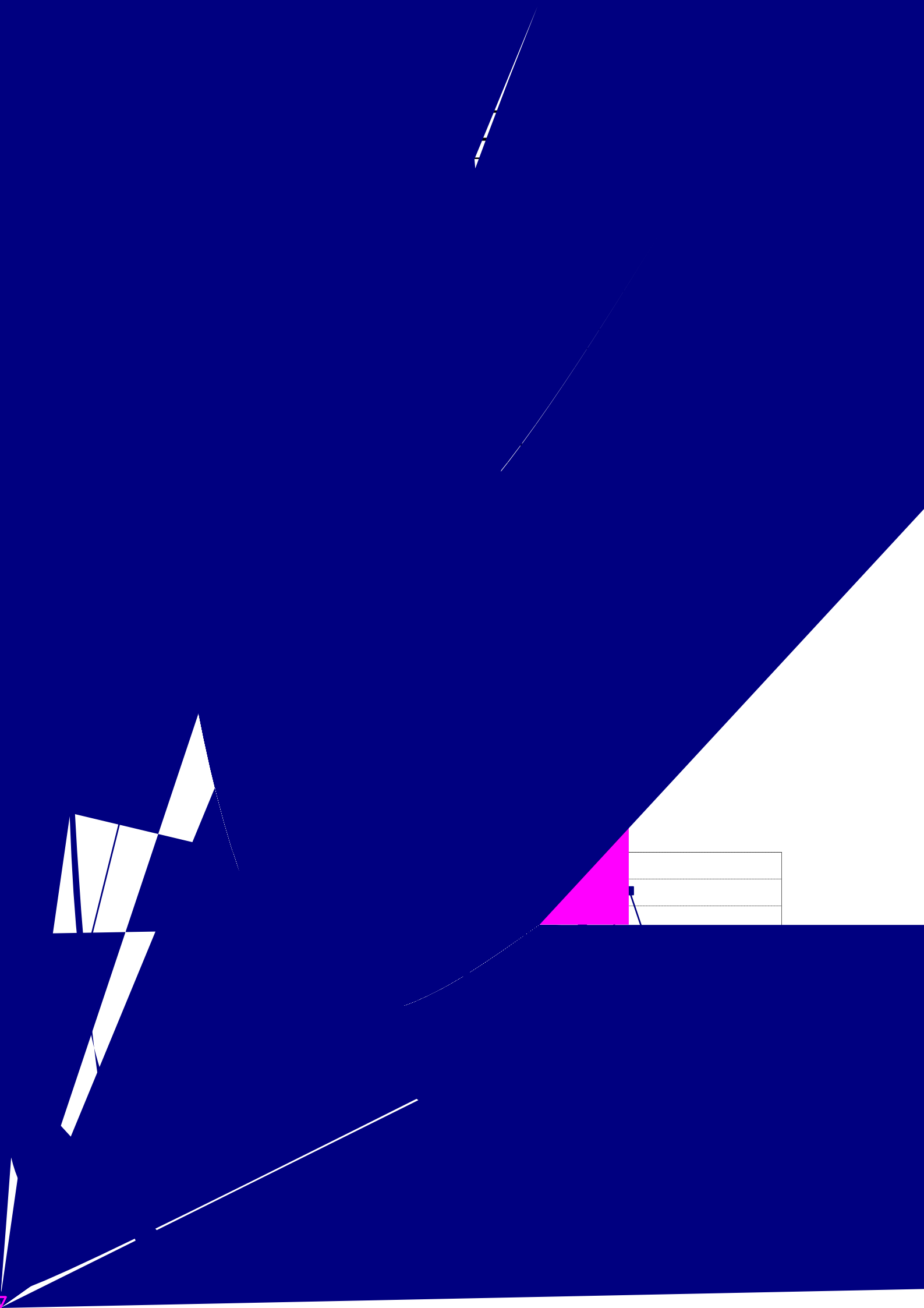

- (1) 就業者：2,469千人。前年同期と比べ21期連続の増加。
 (2) 完全失業者：91千人。前年同期と比べ23期連続の減少。
 (3) 完全失業率：3.6%。前年同期と比べ0.6ポイント減少。

* 完全失業率 = 「完全失業者」 ÷ (「就業者」 + 「完全失業者」) × 100

(単位：千人、%)

		労働力人口	就業者数	完全失業者数	非労働力人口	完全失業率
平成24年		2,528	2,397	132	1,865	5.2
平成25年		2,534	2,408	126	1,866	5.0
平成26年		2,548	2,432	116	1,853	4.6
平成27年	1-3月期	2,526	2,420	106	1,876	4.2
	4-6月期	2,565	2,456	109	1,837	4.2
	7-9月期	2,557	2,448	109	1,847	4.3
	10-12月期	2,544	2,449	95	1,862	3.7
平成28年	1-3月期	2,511	2,425	86	1,895	3.4
	4-6月期	2,560	2,469	91	1,845	3.6
前年同期増減		5	13	18	8	0.6

資料出所：総務省「労働力調査」

注)・1～3月期平均公表時に、新たな結果を追加して再計算が行われ、前年までの過去5年間の四半期平均及び年平均結果が遡及改定されます。

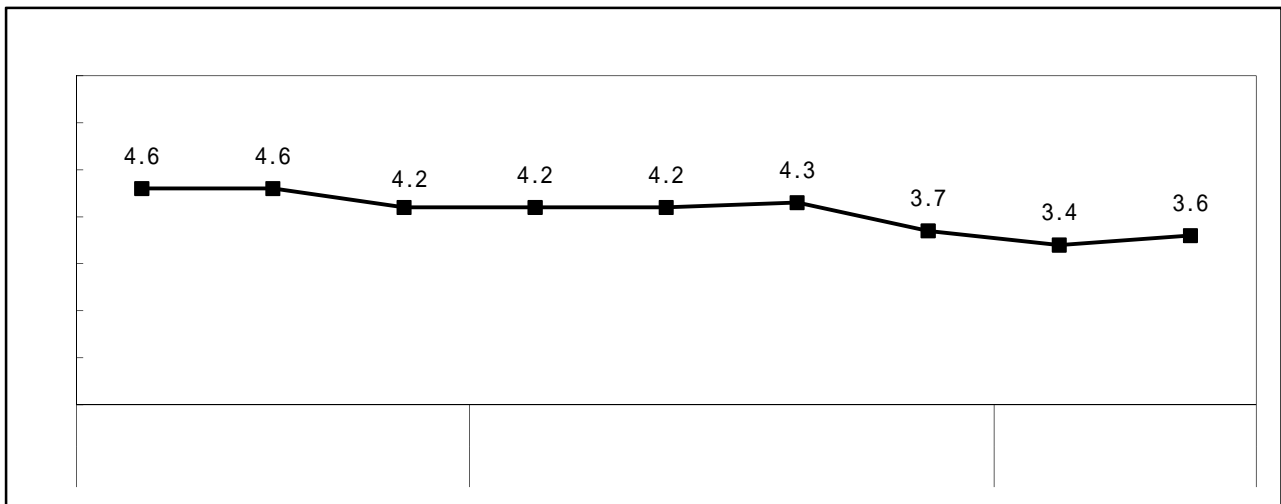

資料出所：総務省「労働力調査」

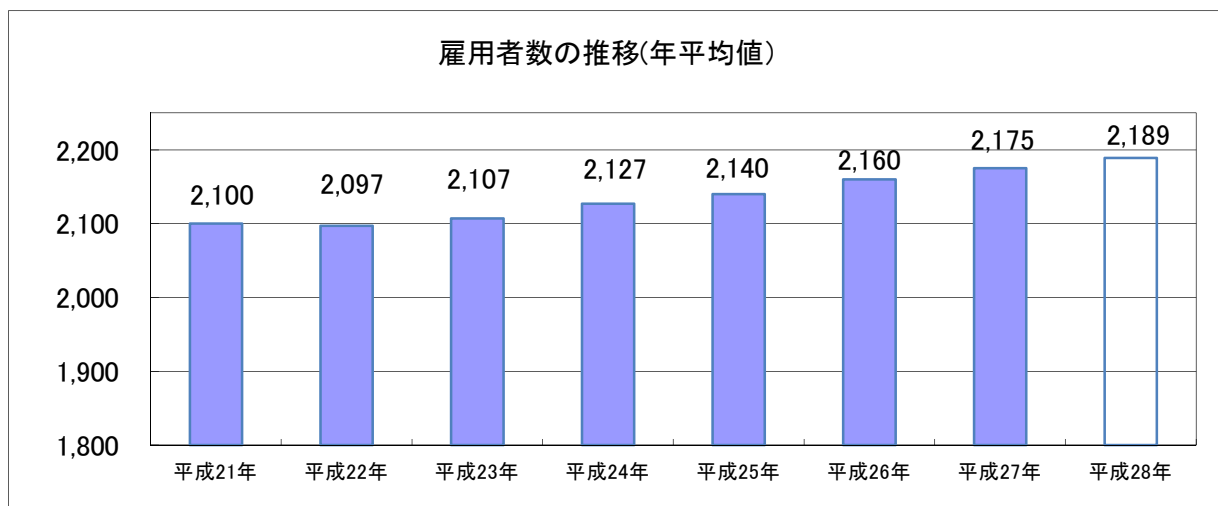

注)・県の雇業者数は、労働力調査に基づく推計値であり、福岡県で独自に公表しているものです。
 ・平成28年の雇業者数は、1～6月期の平均値です。

--

(1) 前年同月比：84か月連続のプラス

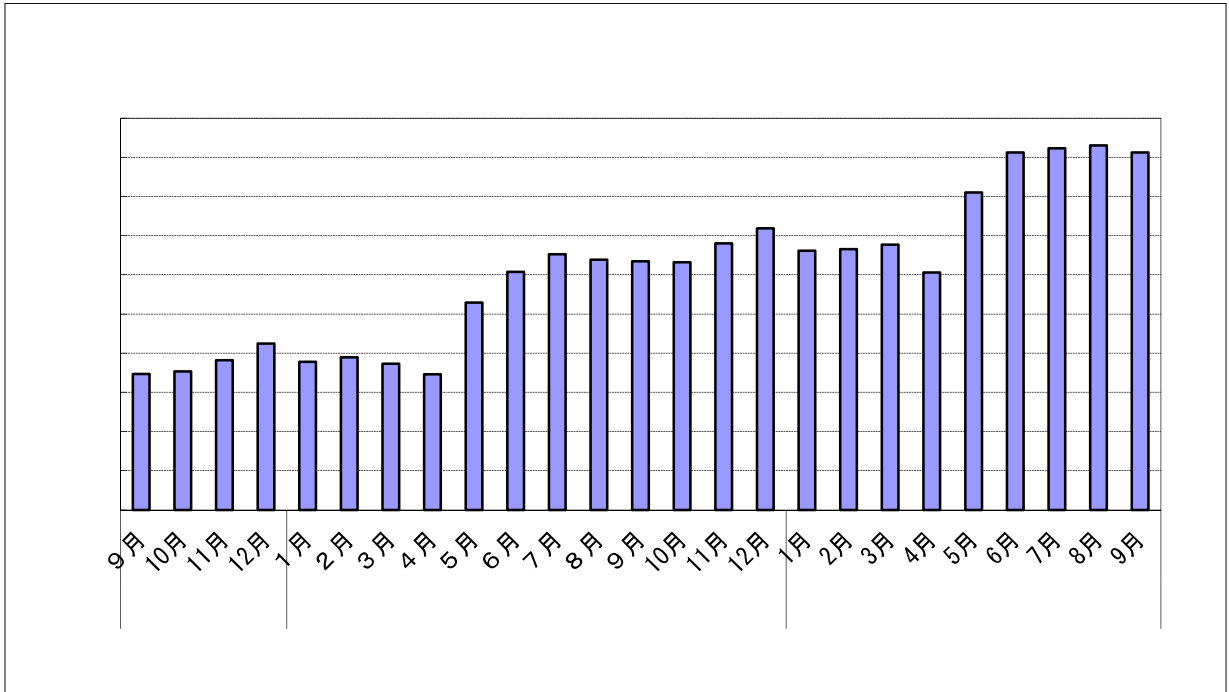

アイウ

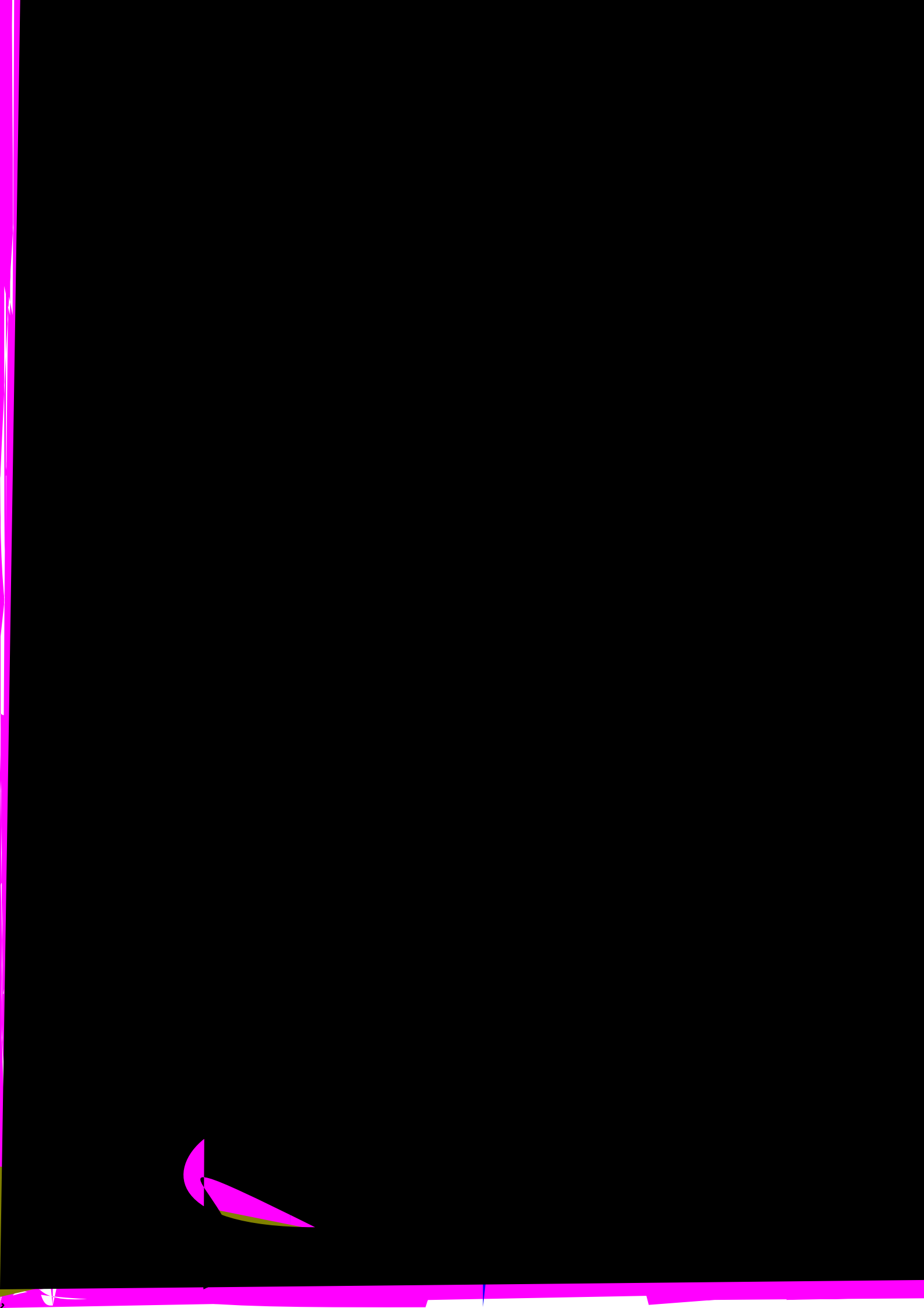

物 価

1 消費者物価指数（生鮮食品を除く総合・福岡市）（2016年9月） （1）前年同月比：3か月連続のマイナス

(平成27年=100)

		消費者物価指数	前年同月比
平成27年 (2015)	9月	100.4	1.2
	10月	100.3	1.1
	11月	100.4	1.0
	12月	100.3	0.8
平成28年 (2016)	1月	99.8	0.8
	2月	100.1	1.0
	3月	100.2	0.5
	4月	100.3	0.3
	5月	100.1	▲ 0.0
	6月	100.2	0.1
	7月	100.0	▲ 0.1
	8月	100.1	▲ 0.1
	9月	100.0	▲ 0.4

(平成27年=100)

		消費者物価指数	前年同期比
平成26年	10~12月	99.4	2.7
平成27年 (2015)	1~3月	99.3	2.9
	4~6月	100.1	1.3
	7~9月	100.2	1.0
	10~12月	100.3	0.9
平成28年 (2016)	1~3月	100.0	0.7
	4~6月	100.2	0.1
	7~9月	100.0	▲ 0.2

(平成27年=100)

	消費者物価指数	前年比
平成25年(2013)	96.4	0.0
平成26年(2014)	98.5	2.2
平成27年(2015)	100.0	1.5

資料出所：福岡県調査統計課「消費者物価指数」

消費者物価指数はH28年8月公表分より基準改定を行い、平成27年=100となった。
過去のデータも遡及して改定している。

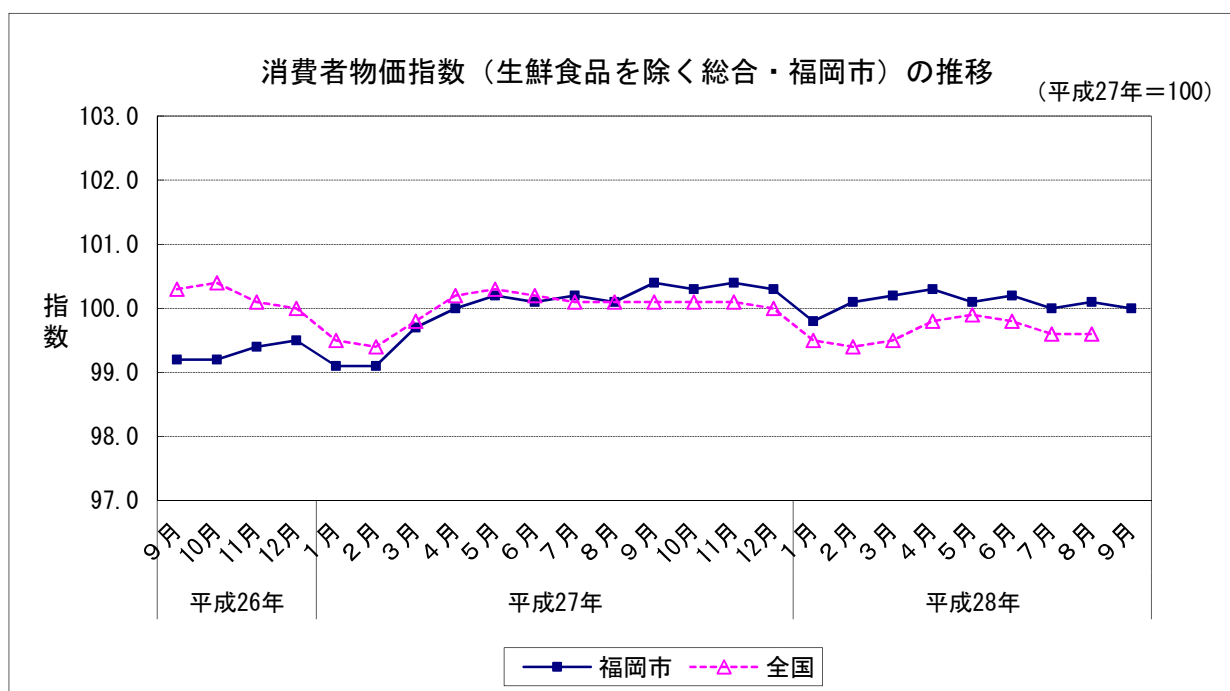

物 価

2 企業物価指数（国内企業物価指数）（2016年10月）

（1）前年同月比：19か月連続のマイナス

（平成22年平均=100）

		指 数	前年同月比
平成27年 (2015)	10月	101.4	▲ 3.8
	11月	101.3	▲ 3.7
	12月	100.9	▲ 3.6
平成28年 (2016)	1月	99.9	▲ 3.3
	2月	99.6	▲ 3.5
	3月	99.5	▲ 3.9
	4月	99.1	▲ 4.3
	5月	99.2	▲ 4.4
	6月	99.1	▲ 4.3
	7月	99.1	▲ 4.0
	8月	98.8	▲ 3.6
	9月	98.8	▲ 3.2
	10月	p98.7	p▲ 2.7

（平成22年平均=100）

		指 数	前年同期比
平成26年	10~12月	105.1	2.4
	1~3月	103.3	0.4
平成27年 (2015)	4~6月	103.7	▲ 2.2
	7~9月	102.6	▲ 3.7
	10~12月	101.2	▲ 3.7
平成28年 (2016)	1~3月	99.7	▲ 3.5
	4~6月	99.1	▲ 4.4
	7~9月	98.9	▲ 3.6

（平成22年平均=100）

	指 数	前年比
平成25年(2013)	101.9	1.3
平成26年(2014)	105.1	3.1
平成27年(2015)	102.7	▲ 2.3

資料出所：日本銀行「企業物価指数」

p は速報値

基準改定により、平成24年6月公表分より、平成22年=100となった。

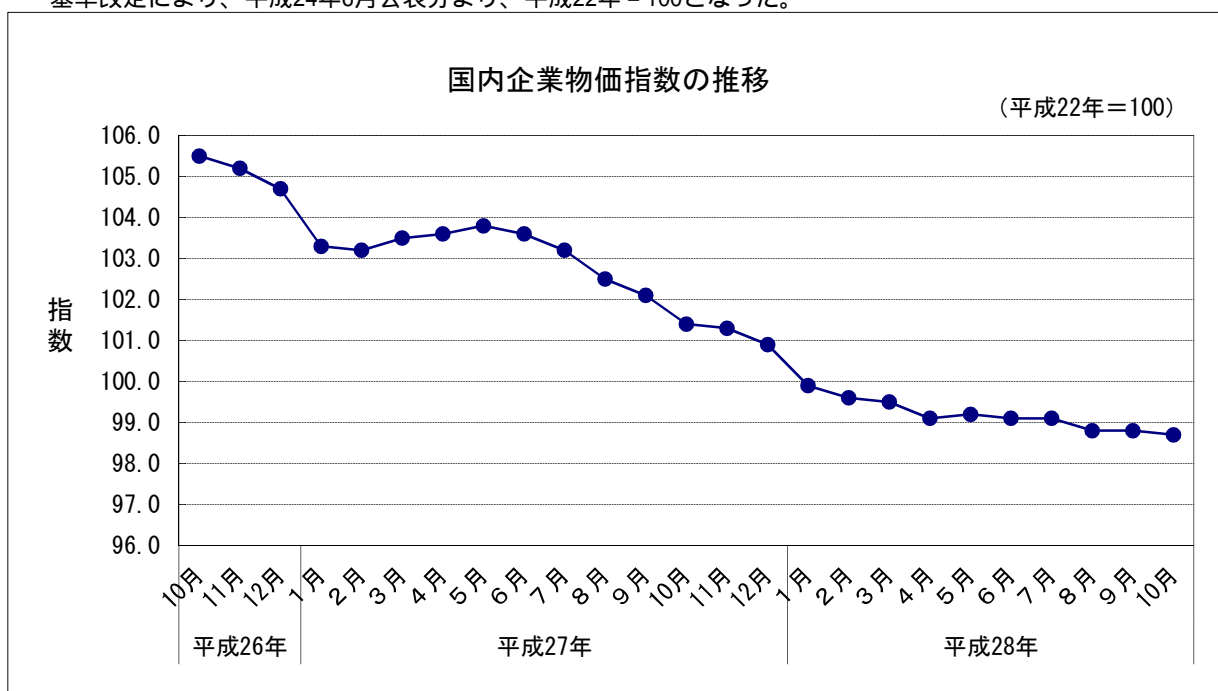

物 価

3 原油価格とガソリン価格

- (1) 原油価格 (ドバイ) (2 0 1 6 年 1 0 月) : 2 か月ぶりの上昇
- (2) 原油価格 (W T I) (2 0 1 6 年 1 0 月) : 2 か月連続の上昇
- (3) ガソリン価格 (2 0 1 6 年 1 0 月) : 2 か月連続の上昇
- (4) 灯油価格 (2 0 1 6 年 1 0 月) : 3 か月ぶりの上昇

		原油価格(ドバイ)		原油価格(WTI)		ガソリン価格 (福岡地区)		灯油価格 (福岡地区)	
		ドル/バレル	前月差	ドル/バレル	前月差	円/リットル	前月差	円/18リットル	前月差
平成27年 (2015)	10月	45.95	0.00	46.29	0.82	135	▲ 2	1,395	▲ 34
	11月	42.55	▲ 3.40	42.92	▲ 3.37	131	▲ 3	1,355	▲ 40
	12月	35.15	▲ 7.40	37.33	▲ 5.59	127	▲ 4	1,298	▲ 57
平成28年 (2016)	1月	27.26	▲ 7.89	31.78	▲ 5.55	119	▲ 8	1,159	▲ 139
	2月	29.52	2.26	30.62	▲ 1.16	114	▲ 5	1,091	▲ 67
	3月	35.23	5.71	38.01	7.39	113	▲ 1	1,086	▲ 5
	4月	38.67	3.44	41.12	3.11	117	4	1,085	▲ 1
	5月	44.63	5.96	46.80	5.68	120	3	1,101	16
	6月	46.26	1.63	48.90	2.10	125	5	1,133	32
	7月	42.74	▲ 3.52	44.80	▲ 4.10	125	0	1,136	3
	8月	43.84	1.10	44.70	▲ 0.10	124	▲ 1	1,133	▲ 3
	9月	43.70	▲ 0.14	45.23	0.53	125	1	1,132	▲ 1
	10月	48.78	5.08	49.94	4.71	126	1	1,152	20

ガソリン及び灯油価格は、H23.4月分より月次データが無くなったため、週次データを月毎に単純平均した。
それに伴い、過去のデータも修正した。

資料出所：資源エネルギー庁、日本経済新聞

原油価格(ドバイ)は、東京原油スポット市場の日々の終値を月毎に単純平均したものの。

原油価格(WTI)は、H20.5月からNY商品市場の日々の終値を月毎に単純平均したものの。

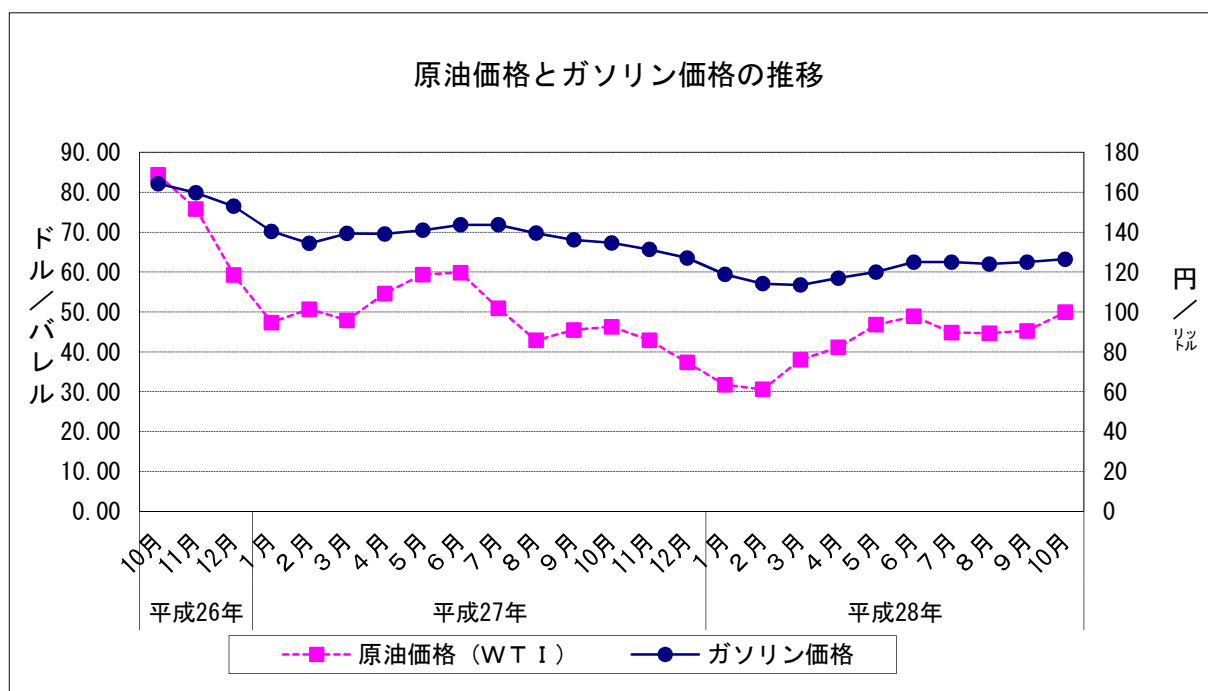

金融

- 1 預金残高 (2016年9月)
 - (1) 前月比 : 2か月連続のマイナス
- 2 貸出金残高 (2016年9月)
 - (1) 前月比 : 3か月連続のプラス
 - (2) 前年同月比 : 73か月連続のプラス

		預金残高		貸出金残高		
		残高	前月比	残高	前月比	前年同月比
平成27年 (2015)	9月	234,856	▲ 0.41	176,915	0.29	3.89
	10月	235,893	0.44	177,864	0.54	4.23
	11月	235,763	▲ 0.06	178,515	0.37	4.22
	12月	238,669	1.23	179,728	0.68	3.80
平成28年 (2016)	1月	238,411	▲ 0.11	180,595	0.48	4.36
	2月	238,502	0.04	180,773	0.10	3.62
	3月	241,069	1.08	182,756	1.10	4.02
	4月	243,545	1.03	181,751	▲ 0.55	3.91
	5月	241,342	▲ 0.90	181,622	▲ 0.07	3.67
	6月	241,564	0.09	181,457	▲ 0.09	3.62
	7月	242,686	0.46	182,033	0.32	3.40
	8月	242,658	▲ 0.01	182,161	0.07	3.26
	9月	242,110	▲ 0.23	182,906	0.41	3.39

預金残高、貸出金残高は国内銀行及び農業協同組合の合計

残高単位：億円

資料出所：日本銀行福岡支店、JA福岡信連

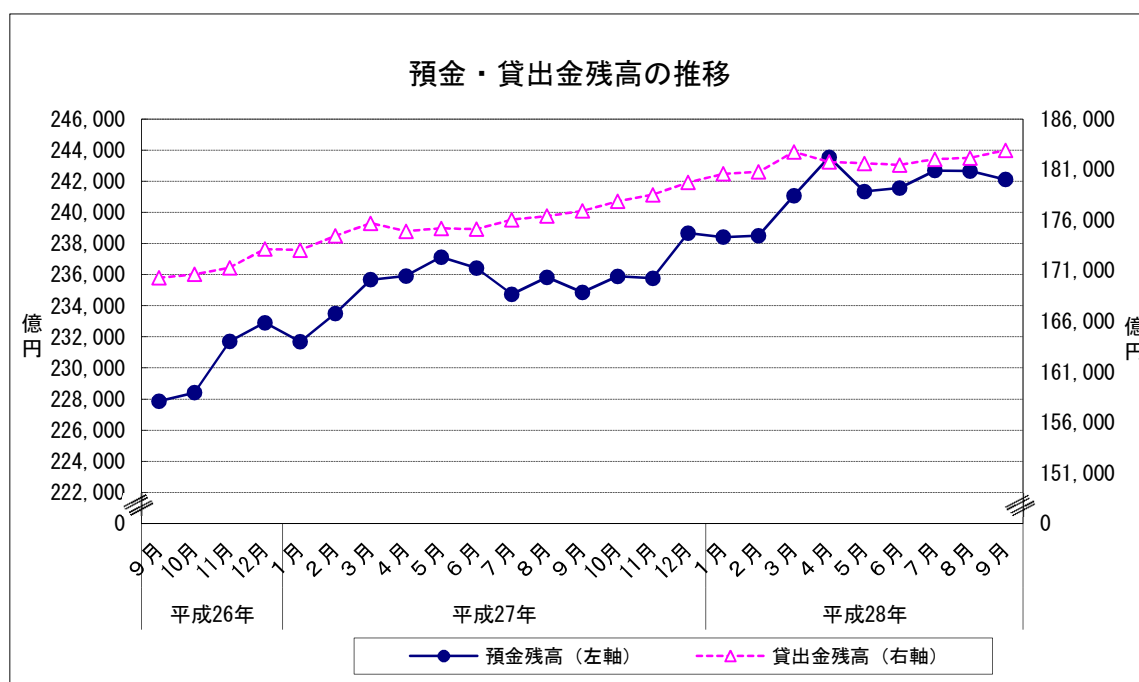

金融

3 金利(九州・沖縄地銀21行(うち地銀13行、第二地銀8行)貸出約定平均金利)(2016年8月)

- (1) 総合金利
 - ア 前月差： 2か月ぶりの上昇
 - イ 前年同月差： 6か月連続の下落
- (2) 短期金利
 - ア 前月差： 3か月ぶりの上昇
 - イ 前年同月差： 6か月連続の下落
- (3) 長期金利
 - ア 前月差： 2か月ぶりの上昇
 - イ 前年同月差： 26か月連続の下落

		総合金利		短期金利		長期金利				
		前月差	前年同月差	前月差	前年同月差	前月差	前年同月差			
平成27年 (2015)	8月	1.402	▲ 0.080	▲ 0.131	1.664	▲ 0.072	▲ 0.108	1.245	▲ 0.069	▲ 0.125
	9月	1.373	▲ 0.029	▲ 0.058	1.740	▲ 0.076	▲ 0.058	1.196	▲ 0.049	▲ 0.088
	10月	1.336	▲ 0.037	▲ 0.049	1.561	▲ 0.179	▲ 0.073	1.196	▲ 0.000	▲ 0.113
	11月	1.396	▲ 0.060	▲ 0.029	1.701	▲ 0.140	▲ 0.008	1.200	▲ 0.004	▲ 0.035
	12月	1.308	▲ 0.088	▲ 0.036	1.572	▲ 0.129	▲ 0.038	1.140	▲ 0.060	▲ 0.020
平成28年 (2016)	1月	1.329	▲ 0.021	▲ 0.097	1.586	▲ 0.014	▲ 0.109	1.174	▲ 0.034	▲ 0.085
	2月	1.389	▲ 0.060	▲ 0.009	1.579	▲ 0.007	▲ 0.079	1.259	▲ 0.085	▲ 0.026
	3月	1.077	▲ 0.312	▲ 0.087	1.367	▲ 0.212	▲ 0.123	0.960	▲ 0.299	▲ 0.066
	4月	1.261	▲ 0.184	▲ 0.250	1.517	▲ 0.150	▲ 0.183	1.114	▲ 0.154	▲ 0.276
	5月	1.091	▲ 0.170	▲ 0.172	1.547	▲ 0.030	▲ 0.087	0.898	▲ 0.216	▲ 0.181
	6月	1.163	▲ 0.072	▲ 0.270	1.351	▲ 0.196	▲ 0.311	1.048	▲ 0.150	▲ 0.239
	7月	1.064	▲ 0.099	▲ 0.418	1.209	▲ 0.142	▲ 0.527	0.971	▲ 0.077	▲ 0.343
	8月	1.269	▲ 0.205	▲ 0.133	1.607	▲ 0.398	▲ 0.057	1.091	▲ 0.120	▲ 0.154

資料出所：日本銀行福岡支店「九州・沖縄地銀・第二地銀貸出約定平均金利」

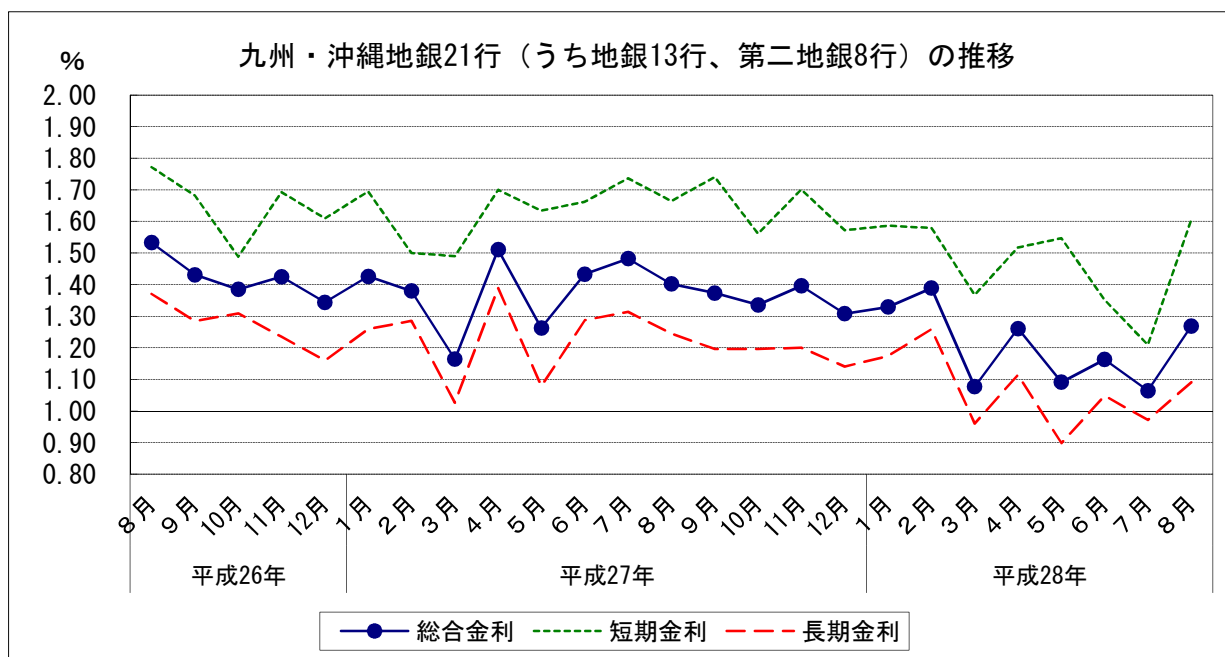

金融

4 株価の変動

(1) 株式相場（日経平均株価）は、このところ16,200～17,600円台で推移している。

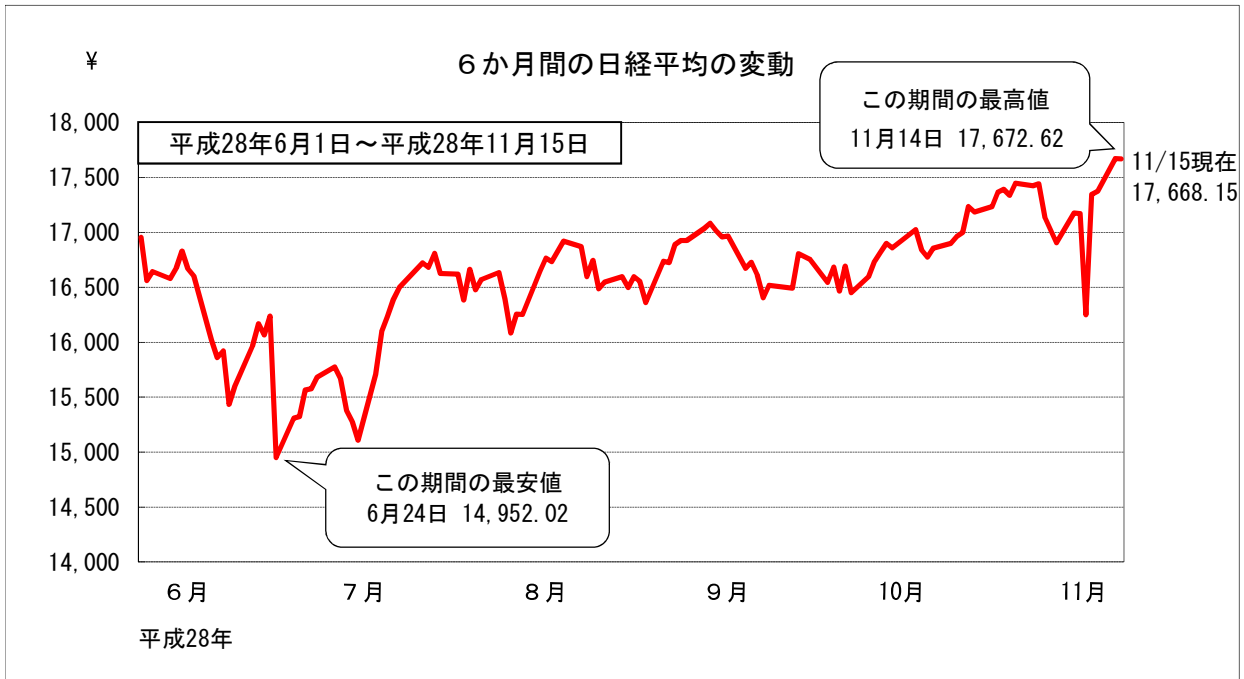

※終値ベース

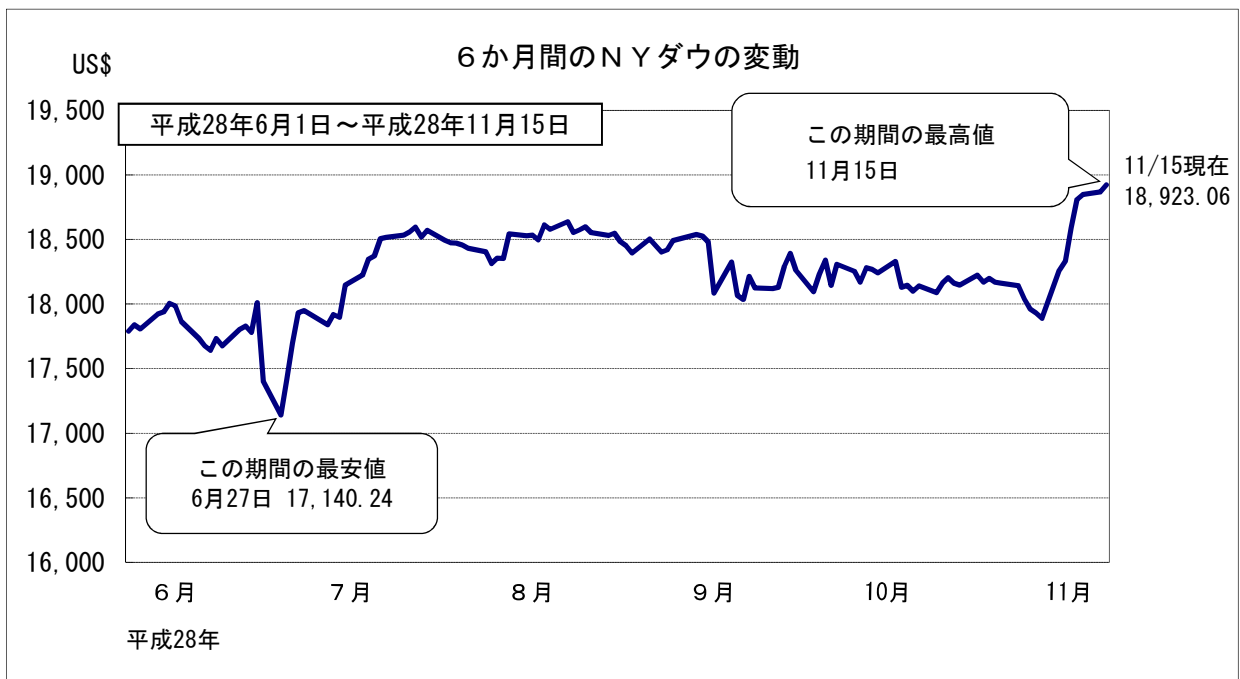

※終値ベース

金融

5 為替の変動

(1) 対米ドル円相場は、このところ103~108円台で推移している。

6 長期国債利回りの変動

(1) 長期金利は、このところ-0.1~0.0%の間で推移している。

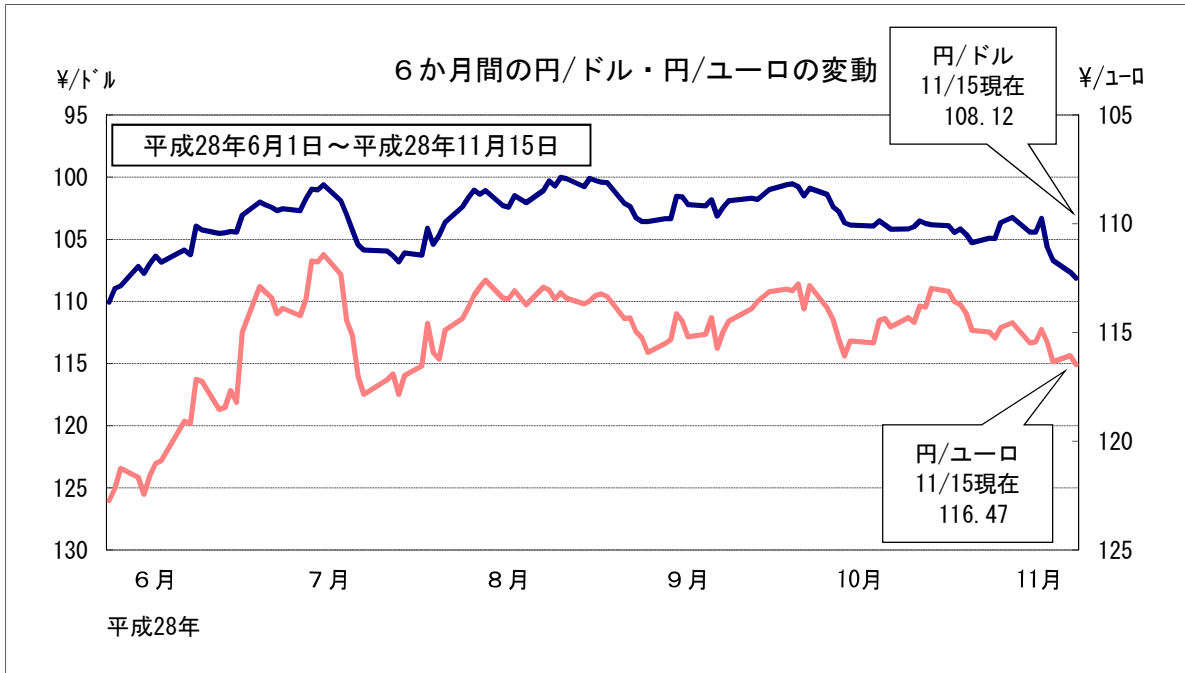

※東京外為市場の買値終値ベース

景気動向指数

1 福岡県の景気動向指数（2016年8月）

- (1) 先行指数：2か月ぶりに50%を上回った。
- (2) 一致指数：4か月連続で50%を上回った。
- (3) 遅行指数：3か月連続で50%を下回った。

福岡県

		先行指数	一致指数	遅行指数
平成27年 (2015)	8月	57.1	21.4	57.1
	9月	28.6	42.9	71.4
	10月	42.9	42.9	71.4
	11月	57.1	71.4	71.4
	12月	57.1	42.9	42.9
平成28年 (2016)	1月	14.3	28.6	28.6
	2月	28.6	28.6	71.4
	3月	14.3	14.3	71.4
	4月	71.4	14.3	28.6
	5月	85.7	71.4	57.1
	6月	57.1	100.0	28.6
	7月	42.9	100.0	28.6
	8月	71.4	57.1	28.6

全国

		先行指数	一致指数	遅行指数
平成27年 (2015)	8月	45.5	55.0	44.4
	9月	18.2	30.0	33.3
	10月	45.5	65.0	33.3
	11月	27.3	60.0	44.4
	12月	36.4	30.0	55.6
平成28年 (2016)	1月	45.5	30.0	44.4
	2月	36.4	20.0	44.4
	3月	40.9	40.0	66.7
	4月	54.5	40.0	55.6
	5月	63.6	50.0	33.3
	6月	77.3	65.0	38.9
	7月	45.0	33.3	18.8
	8月	44.4	93.8	40.0

資料出所：福岡県調査統計課、内閣府「景気動向指数(DI)」

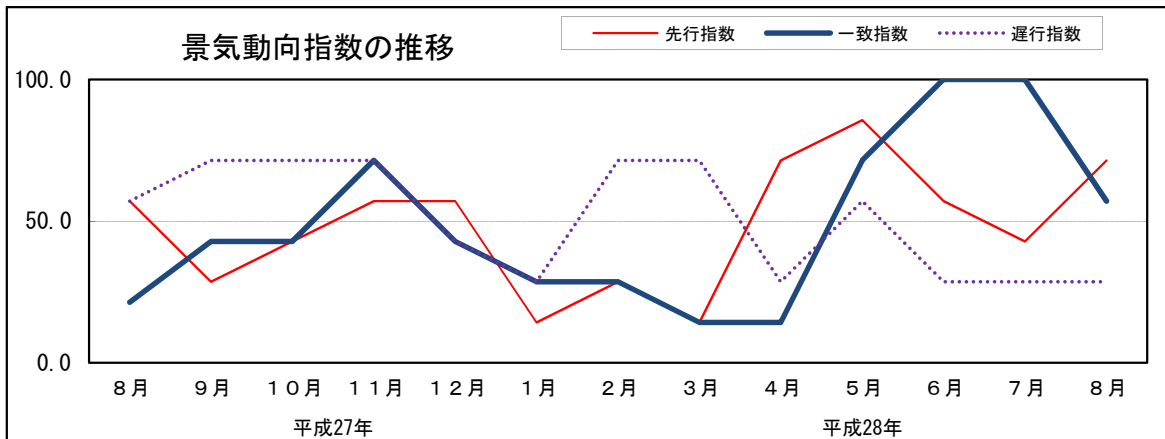

○ 個別系列の変化方向

	プラスの指標（3か月前との比較）	マイナスの指標（3か月前との比較）
先行系列	生産財生産指数 新規求人数 △新設住宅着工床面積 △輸入通関実績 最終需要財在庫率指数	日経商品指数 乗用車新車登録台数
一致系列	所定外労働時間数<製造業> 鉱工業生産指数<総合> 鉱工業出荷指数<総合> 有効求人倍率	▼単位労働コスト<製造業> ▼スーパー販売額 ▼輸出通関実績
遅行系列	常用雇用指数<全産業> △地銀貸出約定平均金利	▼雇用保険受給者実人員 鉱工業在庫指数<総合> 消費者物価指数(福岡市) 勤労者世帯消費支出(福岡市) 法人事業税調定額

※△は前回のマイナス指標からプラス指標になったことを、▼はプラス指標からマイナス指標になったことを示す。
※変化方向0は便宜上プラスとしている。

景気動向指数

2 福岡県の累積動向指数（1965年9月～2016年8月）

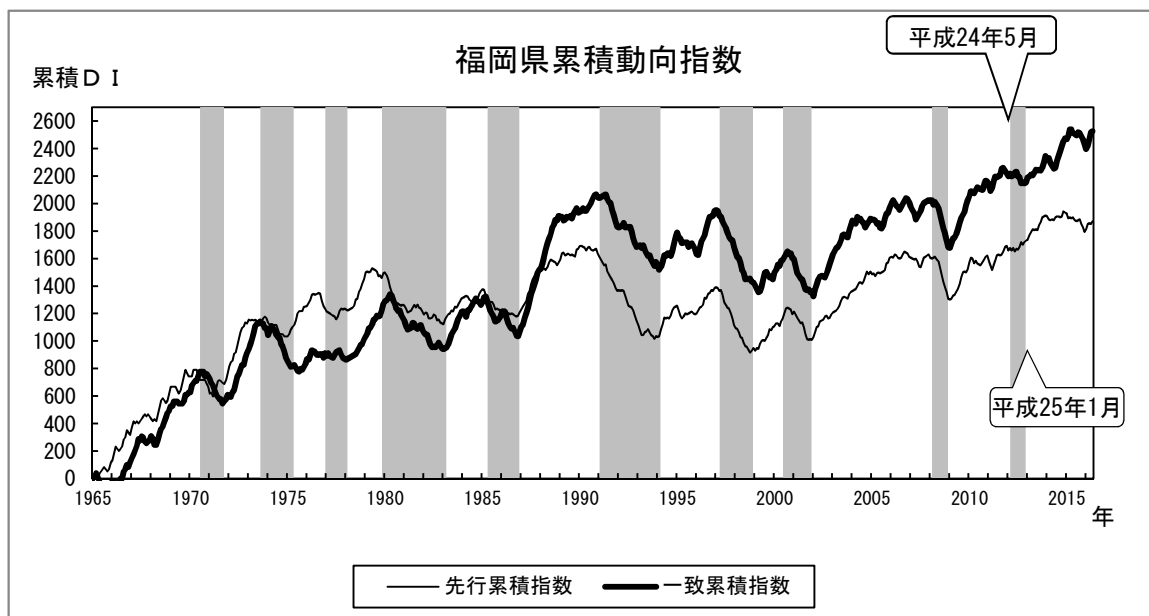

資料出所：福岡県調査統計課

（参考）累積景気動向指数（累積DI）

毎月公表している景気動向指数の月々の値を累積したものが累積景気動向指数（累積DI）です。累積（DI）はある基準年月（1965年4月）を0とし、次式により月々累積して求めています。

累積DI（当該月分）＝前月の累積DI＋（当該月のDI－50）

累積DIは、基調的な動きをわかりやすく、視覚的にとらえやすいという利点をもっています。

なお、グラフのシャドウ部分は、景気の後退期をあらわしています。

福岡県の景気基準日付（景気の山、景気の谷）

谷	山	谷	拡張期間	後退期間	全循環
	昭和45年10月	昭和46年12月		14か月	
昭和46年12月	昭和48年11月	昭和50年7月	24か月	20か月	44か月
昭和50年7月	昭和52年3月	昭和53年4月	20か月	13か月	33か月
昭和53年4月	昭和55年2月	昭和58年5月	22か月	39か月	61か月
昭和58年5月	昭和60年7月	昭和62年2月	26か月	19か月	45か月
昭和62年2月	平成3年4月	平成6年5月	50か月	37か月	87か月
平成6年5月	平成9年6月	平成11年2月	37か月	20か月	57か月
平成11年2月	平成12年9月	平成14年2月	19か月	17か月	36か月
平成14年2月	平成20年5月	平成21年2月	75か月	9か月	84か月
平成21年2月	平成24年5月	平成25年1月	39か月	8か月	47か月

（参考）景気基準日付

景気の拡張局面と景気の後退局面を分ける景気の転換点のことであり、景気動向指数の一致指数から作成されるヒストリカルDI（HDI）が50%を超える、もしくは切るときが景気の拡張局面と後退局面を分ける転換点となります。HDIが50%ラインを上から下に切るときが景気の「山」、下から上に切るときが景気の「谷」といわれています。

HDI：通常使用している一致指数から不規則変動を除去したもの

地域経済動向の変遷

	27年11月		28年2月		28年5月		28年8月	
北海道	→		→		↑		→	
東北	↓		も→		も↑		↓	も
北関東	↓		も↑		→	も	→	も
南関東	↓		→	も	↓	も	も→	
東海	→		→		↓		↑	も
北陸	→		→		↓		も↑	
近畿	→		→		↓		→	も
中国	↑		→		→		↓	
四国	↑		↓		も→		も→	
九州	→		→		↓		→	も
沖縄	→		→		→		→	

※ ↑ 上方修正 → 変更なし ↓ 下方修正

資料出所：内閣府「地域経済動向」

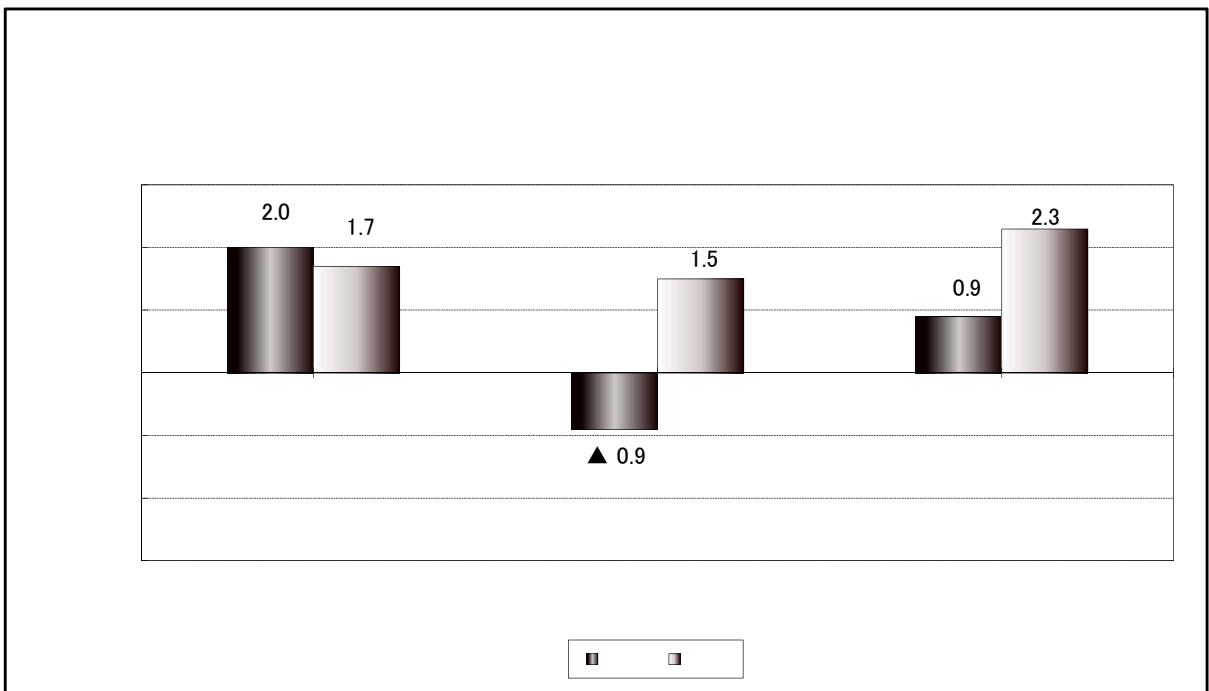
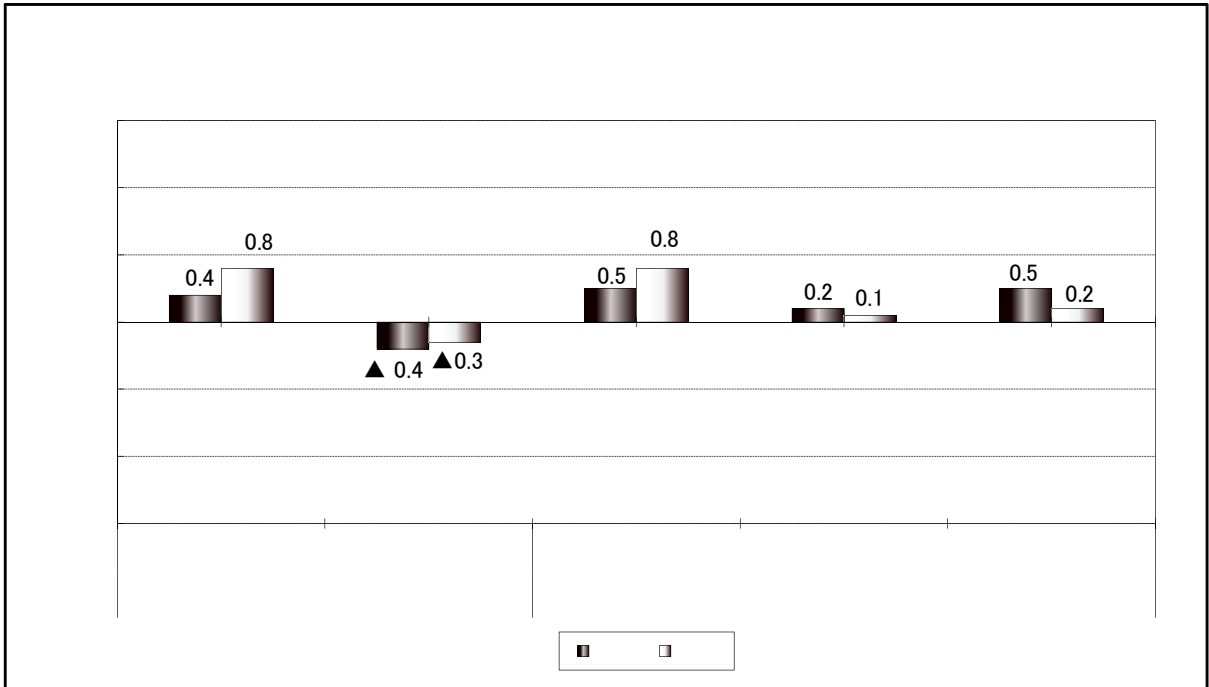

	平成26年度 (実績)	平成27年度 (実績見込み)	平成28年度 (見通し)	対前年度比増減率					
				平成26年度		平成27年度		平成28年度	
				兆円 (名目)	兆円程度 (名目)	% (名目)	% (実質)	%程度 (名目)	%程度 (実質)
国内総生産	489.6	503.1	518.8	1.5	▲ 1.0	2.7	1.2	3.1	1.7
民間最終消費支出	293.2	295.9	304.9	▲ 0.8	▲ 2.9	0.9	1.0	3.0	2.0
民間住宅	14.4	14.8	15.6	▲ 8.5	▲ 11.7	2.7	2.8	5.0	3.8
民間企業設備	68.4	70.7	74.7	1.6	0.1	3.4	2.8	5.6	4.5
民間在庫品増加 ()内は寄与度	0.2	1.1	0.3	(0.6)	(0.6)	(0.2)	(0.2)	(▲ 0.2)	(▲ 0.2)
政府支出	124.7	124.0	124.6	1.9	▲ 0.3	▲ 0.6	▲ 0.6	0.5	0.0
政府最終消費支出	101.0	102.3	103.2	2.2	0.1	1.3	1.4	0.9	-0.4
公的固定資本形成	23.7	21.7	21.4	0.4	▲ 2.6	▲ 8.4	▲ 8.5	▲ 1.1	▲ 2.1
財貨・サービスの輸出	88.4	90.4	95.7	10.5	7.8	2.3	2.1	5.8	4.8
(控除)財貨・サービスの輸入	99.7	93.8	97.0	3.9	3.3	▲ 5.9	1.4	3.4	5.2
内需寄与度				0.5	▲ 1.6	1.1	1.1	2.7	1.8
民間寄与度				0.1	▲ 1.5	1.3	1.2	2.6	1.8
公需寄与度				0.5	▲ 0.1	▲ 0.2	▲ 0.2	0.1	0.0
外需寄与度				1.0	0.6	1.6	0.1	0.4	▲ 0.1
国民所得	364.4	374.2	385.9	1.5		2.7		3.1	
雇用者報酬	252.5	256.0	262.4	1.9		1.4		2.5	
財産所得	25.0	25.6	26.0	9.6		2.3		1.8	
企業所得		87.0	92.6	97.4	▲ 1.7		6.5	5.2	
国民総所得	2.1	510.7	527.1	543.8	2.1	▲ 0.4	3.2	3.0	3.2
%程度		万人	万人程度	万人程度		%	%程度	%程度	
労働・雇用	0.2	6,593	6,606	6,620		0.2		0.2	
労働力人口	0.3	6,360	6,385	6,405		0.6		0.4	
就業者数	0.4	5,607	5,643	5,665		0.8		0.6	
雇用者数		%	%程度	%程度					
完全失業率		3.5	3.3	3.2					
生産		%	%程度	%程度					
鉱工業生産指数・増減率		▲ 0.4	0.1	3.2					
物価		%	%程度	%程度					
国内企業物価指数・変化率		2.8	▲ 2.9	0.2					
消費者物価指数・変化率		2.9	0.4	1.2					
GDPデフレーター・変化率		2.5	1.5	1.4					
%程度		兆円	兆円程度	兆円程度		%	%程度	%程度	
国際収支		▲ 9.3	▲ 0.9	1.5					
貿易・サービス収支		▲ 6.6	0.5	1.9					
貿易収支	4.4	75.6	75.7	79.0		8.4		0.1	
輸出	2.7	82.2	75.2	77.2		1.8		▲ 8.6	
輸入		7.9	18.5	21.7					
経常収支		%	%程度	%程度					
経常収支対名目GDP比		1.6	3.7	4.2					

(注1) 消費者物価指数は総合である。

(注2) 消費税率上げの影響を機械的に除いて試算すると、平成26年度の消費者物価指数・変化率は0.9%程度、GDPデフレーター・変化率は1.1%程度と見込まれる。

本経済見通しに当たっては、「2. 平成28年度の経済財政運営の基本的態度」に記された経済財政運営を前提としている。

世界GDP(日本を除く)、円相場、原油輸入価格については、以下の前提を置いている。なお、これらは、作業のための想定であって、政府としての予測あるいは見通しを示すものではない。

	平成26年度 (実績)	平成27年度	平成28年度
世界GDP(日本を除く)の実質成長率(%)	3.1	2.8	3.3
円相場(円/ドル)	110.0	122.0	122.6
原油輸入価格(ドル/バレル)	90.6	52.1	44.0

(備考)

1. 世界GDP(日本を除く)の実質成長率は、国際機関等の経済見通しを基に算出。

2. 円相場は、平成27年11月1日～11月30日の1か月間の平均値(122.6円/ドル)で同年12月以後一定と想定。

3. 原油輸入価格は、平成27年11月1日～11月30日の1か月間のスポット価格の平均値に運賃・保険料を付加した値(44.0ドル/バレル)で同年12月以後一定と想定。

我が国経済は民間活動がその主体をなすものであること、また、特に国際環境の変化には見逃しがたい要素が多いこと鑑み、上記の諸数値はある程度幅を持って考えられるべきものである。

資料：内閣府「平成28年度の経済見通しと経済財政運営の基本的態度（平成28年1月22日閣議決定）」

○ IMFの世界経済見通し（平成28年10月4日発表）

	2016年予測	2017年予測
米 国	1.6	2.2
ユーロ圏	1.7	1.5
中 国	6.6	6.2
世界計	3.1	3.4

注) 単位：％、実質GDP成長率の前年比。

○ OECDの世界経済見通し（平成28年9月21日発表）

	2015年予測	2016年予測	2017年予測
アメリカ	2.6	1.4	2.1
ユーロ圏	1.9	1.5	1.4
世界計	3.1	2.9	3.2

注) 単位：％、実質GDP成長率の前年比

○ アジア開発銀行のアジア大洋州主要国・地域別の経済成長見通し
（平成28年9月27日発表）

	2016年予測	2017年予測
地域全体	5.7	5.7
中 国	6.6	6.4
香 港	1.5	2.0
韓 国	2.6	2.8
台 湾	0.9	1.5
イ ン ド	7.4	7.8
インドネシア	5.0	5.1
マレーシア	4.1	4.4
フィリピン	6.4	6.2
シンガポール	1.8	2.0
タ イ	3.2	3.5
ベトナム	6.0	6.3

注) 単位：％、実質GDPの前年比伸び率

	2016年度		2017年度		2018年度	
	7月時点		7月時点		7月時点	
実質GDP 大勢見通し	+0.8~+1.0	+0.8~+1.0	+1.0~+1.5	+1.0~+1.5	+0.8~+1.0	+0.8~+1.0
	< +1.0 >	< +1.0 >	< +1.3 >	< +1.3 >	< +0.9 >	< +0.9 >

注1) 「大勢見通し」は、各政策委員が最も蓋然性の高いと考える見通しの数値について、最大値と最小値を1個ずつ除いて、幅で示したものであり、その幅は、予測誤差などを踏まえた見通しの上限・下限を意味しない。

2) 各政策委員は、既に決定した政策を前提として、また先行きの政策運営については市場の織り込みを参考にして、上記の見通しを作成している。具体的には、長短金利について、市場金利をもとにしつつ、展望レポートと市場参加者との物価見通しの違いを加味して、想定している。

3) 原油価格（ドバイ）については、1バレル50ドルを出発点に、見通し期間の終盤である2018年度にかけて、50ドル台後半に緩やかに上昇していくと想定している。その場合の消費者物価（除く生鮮食品）の前年比に対するエネルギー価格の寄与度は、2016年度で-0.6%ポイント程度と試算される。また、寄与度は、2016年度下期にかけてマイナス幅を縮小し、2017年度初に概ねゼロになると試算される。

4) 各政策委員は、消費税率については、2019年10月に10%に引き上げられることを前提として、見通しを作成している。

主要経済指標の国際比較(1)

国・地域名	人口 (万人)	名目GDP (10億ドル)	1人当たりGDP (1,000ドル)	実質GDP成長率(%)					備考	鉱工業生産(%)					備考	失業率(%)					備考
				2014年	2015年	16年		2014年		2015年	16年			2014年		2015年	16年				
						4-6月	7-9月				7月	8月	9月				7月	8月	9月		
日本	12,706	4,602	36.2	▲0.0	0.5	0.7		前期比年率	2.1	▲1.2	▲0.4	1.3		前期比	3.6	3.4	3.0	3.1			
アメリカ	31,908	17,348	54.4	2.4	2.6	1.4		前期比年率	2.9	0.3	0.5	▲0.5	0.1	前期比	6.2	5.3	4.9	4.9	5.0		
カナダ	3,549	1,785	50.3	2.5	1.2	▲1.6		前期比年率	4.0	▲1.3	1.6			前期比	6.9	6.9	6.9	7.0	7.0		
ユーロ圏	33,742	13,457	39.9	1.1	2.0	1.2		前期比年率	0.9	2.0	▲0.7	1.5		前期比	11.6	10.9	10.1	10.1			
ドイツ	8,110	3,874	47.8	1.6	1.7	1.7		前期比年率	1.4	0.9	▲1.9	3.1		前期比	5.0	4.6	4.2	4.2			
フランス	6,525	3,112	44.3	0.7	1.2	▲0.4		前期比年率	▲0.8	1.6	▲1.0	2.1		前期比	10.3	10.4	10.3	10.5			
イタリア	6,072	2,871	35.3	▲0.3	0.6	0.1		前期比年率	▲0.6	1.0	0.7	1.7		前期比	12.7	11.9	11.4	11.4			
スペイン	4,587	2,200	30.3	1.4	3.2	3.3		前期比年率	1.2	3.2	0.1	1.4		前期比	24.5	22.1	19.6	19.5			
ポルトガル	1,073	500	45.7	3.1	2.2	2.7		前期比年率	1.3	1.0	0.1	▲0.4		前期比	6.2	5.4	4.9	4.9	後方3か月平均		
ギリシャ	1,147	530	86.5	1.9	0.8	2.5		前期比	1.5	▲2.2				前年比	3.0	3.2	3.3	3.3	3.3		
オーストラリア	22,615	10,922	12.7	0.7	▲3.7	▲0.6		前年比	1.6	▲3.4	▲0.3	0.7	▲0.8	前年比	5.2	5.6	5.3	5.2	5.2		
ニュージーランド	4,457	2,112	61.1	2.6	2.5	0.5		前期比	4.5	0.6	-	-	-	四半期のみ	6.1	6.1	5.7	5.7	5.6		
韓国	50,522	23,912	7.6	7.3	6.9	6.7	6.7	前年比	8.3	6.1	6.0	6.3	6.1	前年比	4.1	4.1	-	-	-	期末値	
中国	139,724	67,712	28.0	3.3	2.6	3.2		前期比年率	0.2	▲0.6	1.4	▲2.4		前期比	3.5	3.6	3.6	3.8	4.0		
台湾	2,343	530	22.6	3.9	0.6	0.2		前期比年率	6.4	▲1.7	0.4	1.8		前期比	4.0	3.8	4.0	4.0			
香港	727	291	40.0	2.7	2.4	6.5		前期比年率	▲0.4	▲0.4	-	-	-	四半期のみ	3.2	3.3	3.4	3.4	3.4		
シンガポール	547	308	56.3	3.3	2.0	0.2	3.1	前期比年率	2.7	▲5.2				前期比	2.0	1.9	-	-	-	四半期のみ	
インドネシア	25,217	889	3.5	5.0	4.8	5.2		前年比	4.8	4.6	8.7	4.8		前年比	5.9	6.2	-	-	-	原数値 2.8のみ	
マレーシア	3,060	338	11.0	6.0	5.0	4.0		前年比	5.1	4.6	▲0.6	▲0.5		前期比	2.9	3.1	3.5				
フィリピン	9,943	285	2.9	6.2	5.9	5.7		前期比年率	6.2	▲4.4	6.6	8.4		前年比	7.2	6.6	-	-	-	四半期のみ	
タイ	6,866	405	5.9	0.8	2.8	3.2		前期比年率	▲5.2	0.3	▲5.0	3.1		前年比	0.8	0.9	1.0	0.9		原数値	
ベトナム	9,063	186	2.1	6.0	6.7	5.6	6.0	前年比(累積)	7.7	10.0	7.2	7.3	7.6	前年比	3.4	3.4	-	-	-	暦年のみ	
インド	127,592	2,051	11.6	0.1	▲3.8	▲3.8		前年比	2.8	2.4	▲2.5	▲0.7		前年比	-	-	-	-	-		
ブラジル	207,147	1,291	10.8	2.2	2.3	2.5		前年比	▲3.0	▲8.4	▲6.4	▲5.2		前年比	4.3	6.8				原数値	
ロシア	142,641	1,113	12.7	0.5	2.0	▲3.4		前年比	1.8	0.9	▲1.3	0.3		前年比	4.3	4.3	4.0	4.0		原数値	
インドネシア	25,217	889	10.4	2.9	2.8	3.1		前年比	▲2.5	0.1				前年比	7.3	-	-	-	-	四半期のみ	
マレーシア	3,060	338	24.3	3.6	3.4	1.4		前年比	2.2	4.5	▲4.6	2.0		前年比	10.3	10.3	11.2			原数値	
フィリピン	9,943	285	6.5	1.5	1.3			前期比	▲0.1	0.9	1.9	0.1		前年比	11.7	11.5	-	-	-	暦年のみ	
タイ	6,866	405						前期比	▲0.1	0.9	1.9	0.1		前年比	25.1	25.4	-	-	-	暦年のみ	

注: 前期比は前年同月対比、前年比は前年同月対比、前年比(累積)は前年同月対比の累積値、失業率は特に断りのない限り季節調整値

主要経済指標の国際比較(2)

(参考)国際機関の実質GDP見通し(%)

国・地域名	消費者物価(前年比%)								一般政府財政収支(名目GDP比%)		一般政府債務残高(名目GDP比:%)		経常収支(名目GDP比%)		IMF, 2016年10月		OECD, 2016年6月	
	2014年	2015年	16年			16年			2014年	2015年	2014年	2015年	2014年	2015年	2016年	2017年	2016年	2017年
			1-3月	4-6月	7-9月	7月	8月	9月										
日本	2.7	0.8	0.0	▲ 0.4		▲ 0.4	▲ 0.5		▲ 8.5 (▲ 8.6)	▲ 7.3 (▲ 8.6)	242.6 (192.7)	246.2 (192.7)	0.5	3.0	0.5	0.6	*0.6	*0.7
アメリカ	1.6	0.1	1.1	1.0	1.1	0.8	1.1	1.5	▲ 4.1	▲ 3.8	104.8	104.8	▲ 2.2	▲ 2.6	1.6	2.2	*1.4	*2.1
カナダ	1.9	1.1	1.5	1.6		1.3	1.1		▲ 1.6	▲ 1.7	87.7	87.9	▲ 2.1	▲ 2.9	1.2	1.9	*1.2	*2.1
ユーロ圏	0.4	0.0	0.1	▲ 0.1	0.3	0.2	0.2	0.4	▲ 2.4	▲ 2.0	93.1	94.2	2.0	3.2	1.7	1.5	*1.5	*1.4
ドイツ	0.9	0.3	0.2	0.1		0.4	0.4	0.7	0.3	0.5	77.0	74.6	7.4	8.5	1.7	1.4	*1.8	*1.5
フランス	0.5	0.0	0.0	0.0		0.2	0.2	0.4	▲ 4.0	▲ 3.8	92.3	95.6	▲ 0.9	▲ 0.2	1.3	1.3	*1.3	*1.3
イタリア	0.2	0.1	▲ 0.1	▲ 0.4		▲ 0.1	▲ 0.1	0.1	▲ 3.0	▲ 2.7	128.5	132.1	1.9	2.0	0.8	0.9	*0.8	*0.8
スペイン	▲ 0.2	▲ 0.5	▲ 0.7	▲ 1.0		▲ 0.6	▲ 0.1	0.2	▲ 5.8	▲ 4.4	92.1	97.7	0.8	0.9	3.1	2.2	*2.8	2.3
英国	1.5	0.1	0.3	0.4		0.6	0.6	1.0	▲ 5.7	▲ 4.2	87.3	89.4	▲ 5.9	▲ 4.7	1.8	1.1	*1.8	*1.0
スイス	▲ 0.0	▲ 1.1	▲ 1.0	▲ 0.4		▲ 0.2	▲ 0.1	▲ 0.2	▲ 0.1	▲ 0.2	47.1	46.3	7.3	7.2	1.0	1.3	1.2	1.7
ロシア	7.8	15.5	8.1	6.2		7.2	6.9	6.4	▲ 1.2	▲ 5.7	14.0	17.8	3.2	5.0	▲ 0.8	1.1	▲ 1.7	0.5
オーストラリア	2.5	1.5	1.3	1.0		-	-	-	▲ 2.8	▲ 2.4	30.9	33.9	▲ 3.0	▲ 4.0	2.9	2.7	2.6	2.9
中国	2.0	1.4	2.1	2.1		1.8	1.3	1.9	▲ 1.2	▲ 1.9	39.4	41.1	2.1	3.1	6.6	6.2	*6.5	*6.2
インド	2.7	3.0	2.7	3.0		2.7	3.0	2.7	▲ 6.2	▲ 7.7	62.2	65.2	▲ 1.4	▲ 4.0	2.7	3.0	2.7	3.0
ブラジル	1.0	1.7	-	-		-	-	-	▲ 4.6	▲ 4.0	46.4	49.8	▲ 0.9	▲ 2.4	1.4	1.9	-	-
インドネシア	1.7	2.2	-	-		-	-	-	▲ 2.7	▲ 4.9	40.2	45.3	▲ 1.1	▲ 1.8	4.9	5.3	5.2	5.9
韓国	4.9	5.3	5.2	5.9		4.3	4.6	-	▲ 1.0	▲ 0.8	▲ 1.3	▲ 1.0	▲ 5.1	▲ 4.5	4.3	4.6	-	-
台湾	4.3	4.6	-	-		6.4	6.7	-	▲ 3.4	▲ 21.6	2.2	1.6	10.3	▲ 3.5	6.4	6.7	-	-
香港	6.4	6.7	-	-		3.2	3.3	-	▲ 3.8	▲ 4.1	43.3	46.0	▲ 5.2	▲ 4.3	3.2	3.3	-	-
シンガポール	6.1	6.2	-	-		7.6	7.6	*7.4	▲ 3.3	0.5	*▲ 3.3	*▲ 0.3	▲ 3.3	0.5	*▲ 3.3	*▲ 0.3	*▲ 0.3	
ニュージーランド	▲ 3.3	0.5	*▲ 3.3	*▲ 0.3		2.1	2.3	2.6	2.1	2.3	2.6	3.0	2.1	2.3	2.6	3.0	2.6	3.0
豪州	▲ 1.8	2.7	-	-		▲ 1.8	2.7	-	▲ 1.8	2.7	-	-	▲ 1.8	2.7	-	-	-	-
メキシコ	3.3	3.0	3.9	3.7		3.3	3.0	3.9	3.3	3.0	3.9	3.7	3.3	3.0	3.9	3.7	3.9	3.7
南アフリカ	1.2	2.0	-	-		1.2	2.0	-	▲ 3.4	▲ 21.6	2.2	1.6	10.3	▲ 3.5	1.2	2.0	-	-
トルコ	0.1	0.8	0.7	1.4		0.1	0.8	0.7	▲ 3.8	▲ 4.1	43.3	46.0	▲ 5.2	▲ 4.3	0.1	0.8	0.7	1.4

(出所)IMF"World Economic Outlook"(16年10月)

OECD"Economic Outlook 99"(16年6月)

(*は16年9月にアップデートされた数字)

作成。ただし、一般政府財政収支、一般政府債務残高については特に断りのない限りIMFより作成。
 収支及び債務残高のカッコ内は、国・地方合計の年度(4月~3月)の値。内閣府より作成。
 (4月~3月)の数値。
 の14年1月以降の消費者物価は、新指標公表により13年と連続せず。数値は前月比のみ公表。

(出所)内閣府「月例経済報告主要経済指標」

「県内経済の動向」データ一覧

			入手先
生産	(1～6)	鉱工業指数	県：調査統計課「鉱工業指数」 全国：経済産業省「生産・出荷・在庫指数確報」
	(8,9)		
	(7)	四輪自動車生産台数(九州)	九州経済産業局
	(10)	所定外労働時間(製造業)	県：調査統計課「毎月勤労統計調査 地方調査」 全国：厚生労働省「毎月勤労統計調査」
貿易	(1～6)	通関データ	門司税関、長崎税関「貿易統計」
設備投資	(1)	法人企業景気予測調査	財務省福岡財務支局調査結果
	(2)	建築着工	国土交通省「建築着工統計調査」
	(3)	企業短期経済観測調査(九州・沖縄)	日本銀行福岡支店調査結果
	(4)	九州地域設備投資動向	日本政策投資銀行調査結果
企業景況	(1)	法人企業景気予測調査	財務省福岡財務支局調査結果
	(2)	中小企業景況調査	中小企業基盤整備機構調査結果
	(3)	福岡県中小企業動向調査(小企業編)	日本政策金融公庫福岡支店調査結果
	(4)	九州の経営動向調査	(株)西日本シティ銀行調査結果
	(5)	企業短期経済観測調査(九州・沖縄)	日本銀行福岡支店調査結果
企業収益	(1)	企業短期経済観測調査(九州・沖縄)	日本銀行福岡支店調査結果
企業倒産	(1,2)	倒産データ	東京商工リサーチ「九州・沖縄地区企業倒産状況(負債1,000万円以上)」
消費	(1)	二人以上世帯消費支出(除く自動車等購入等)	総務省「家計調査」
	(2)	二人以上世帯サービス支出額(九州)	
	(3)	小売業販売額(全国・九州)	
	(4)	百貨店販売額	経済産業省「商業動態統計」
	(5)	スーパー販売額	
	(6)	コンビニエンス・ストア及び専門量販店販売額(九州・沖縄、福岡県)	
	(7,8)	新車登録台数	普通車・小型車：福岡県自動車販売店協会 軽自動車：福岡県軽自動車協会
	(9)	旅行業取扱額	九州運輸局、観光庁「主要旅行業者の旅行取扱状況速報」
	(10)	インターネットを利用した支出状況(九州・沖縄)	総務省「家計消費状況調査」
	雇用	(1)	求人・求職状況
(2)		きまって支給する給与	県：調査統計課「毎月勤労統計調査 地方調査」
(3)		就業状態	総務省「労働力調査」
(4)		雇用保険被保険者数	厚生労働省福岡労働局「雇用失業情勢について」
住宅投資	(1,2)	新設住宅着工戸数	国土交通省「建築着工統計調査」
公共投資	(1,2)	公共工事請負額	西日本建設業保証株式会社
物価	(1)	消費者物価指数	県：調査統計課「消費者物価指数」 全国：総務省「消費者物価指数」
	(2)	企業物価指数	日本銀行「企業物価指数」
	(3)	原油価格とガソリン価格	資源エネルギー庁、日本経済新聞
金融	(1,2)	預金・貸出金残高	日本銀行福岡支店、福岡県信用農業協同組合連合会
	(3)	金利(九州・沖縄地銀21行貸出約定平均金利)	日本銀行福岡支店「九州・沖縄地銀21行貸出約定平均金利」
	(4)	株価の変動	日本銀行ホームページ、財務省ホームページ、日本経済新聞
	(5,6)	為替の変動・長期国債利回りの変動	
景気動向指数	(1,2)	福岡県の景気動向指数	県：調査統計課 全国：内閣府「景気動向指数」
地域経済	(1)	地域経済動向の変遷	内閣府「地域経済動向」
日本経済	(1)	月例経済報告の変遷	内閣府「月例経済報告」
	(2)	GDP速報	内閣府総合社会経済研究所「四半期別GDP速報」
	(3)	政府経済見通し(主要経済指標)	内閣府
	(4)	海外主要国の経済成長見通し・日銀の経済見通し	日本銀行、経済協力開発機構、国際通貨基金、アジア開発銀行
海外経済	(1,2)	主要経済指標の国際比較	内閣府「月例経済報告」

注)本資料における前月比、前年同月比、前年比、及び前期比は、それぞれ前月、前年同月等に対する増減比を表す。「-」はマイナスを表す。

福岡県企画・地域振興部調査統計課

電話：（０９２）６５１－１１１１

（内線：２７８４，２７８３）

直通：（０９２）６４３－３１９０