

## 調査結果の概要

### 1 小学校

#### (1) 学校数 (表1)

学校数は792校(国公立789校、私立3校)で、前年度から3校減少している。

表1 小学校の設置者別学校数

| 区分    | (校) |    |     |    |
|-------|-----|----|-----|----|
|       | 計   | 国立 | 公立  | 私立 |
| 平成3年度 | 803 | 3  | 797 | 3  |
| 8     | 807 | 3  | 801 | 3  |
| 9     | 800 | 3  | 794 | 3  |
| 10    | 795 | 3  | 789 | 3  |
| 11    | 795 | 3  | 789 | 3  |
| 12    | 795 | 3  | 789 | 3  |
| 13    | 792 | 3  | 786 | 3  |

#### (2) 児童数 (表2、図1)

児童数は293,976人(男子150,221人、女子143,755人)で、前年度に比べ3,765人減となっており、昭和57年度(448,882人)から年々減少している。

第1学年の児童数は48,999人で前年度より1,582人増加している。

1学級あたりの児童数は29.5人で、前年度より0.2人減少している。

本務教員1人あたりの児童数は19.6人で、前年度より0.3人減少している。

#### (3) 教員数 (表2)

教員数(本務者)は、15,012人で、前年度より28人増加している。

表2 小学校の学年別児童数

| 区分    | 計       | 性別      |         | 第1学年   | 第2学年   | 第3学年   | 第4学年   |
|-------|---------|---------|---------|--------|--------|--------|--------|
|       |         | 男       | 女       |        |        |        |        |
| 平成3年度 | 378,517 | 193,699 | 184,818 | 60,438 | 61,744 | 62,196 | 62,908 |
| 8     | 333,179 | 170,663 | 162,516 | 49,904 | 52,766 | 53,069 | 57,127 |
| 9     | 321,308 | 164,520 | 156,788 | 49,010 | 49,983 | 52,871 | 53,159 |
| 10    | 311,914 | 159,421 | 152,493 | 48,983 | 49,135 | 50,050 | 53,007 |
| 11    | 303,529 | 155,202 | 148,327 | 48,426 | 49,113 | 49,229 | 50,148 |
| 12    | 297,741 | 152,319 | 145,422 | 47,417 | 48,460 | 49,133 | 49,307 |
| 13    | 293,976 | 150,221 | 143,755 | 48,999 | 47,517 | 48,513 | 49,230 |

つづき (人)

| 区分    | 第5学年   | 第6学年   | 学級数    | 1学級あたりの児童数 | 本務教員数  | 本務教員1人あたりの児童数 |
|-------|--------|--------|--------|------------|--------|---------------|
| 平成3年度 | 63,860 | 67,371 | 12,101 | 31.3       | 16,921 | 22.4          |
| 8     | 58,954 | 61,359 | 10,962 | 30.4       | 15,956 | 20.9          |
| 9     | 57,222 | 59,063 | 10,622 | 30.2       | 15,627 | 20.6          |
| 10    | 53,376 | 57,363 | 10,362 | 30.1       | 15,327 | 20.4          |
| 11    | 53,151 | 53,462 | 10,122 | 30.0       | 15,078 | 20.1          |
| 12    | 50,233 | 53,191 | 10,011 | 29.7       | 14,984 | 19.9          |
| 13    | 49,363 | 50,354 | 9,957  | 29.5       | 15,012 | 19.6          |

図1 年度別園児児童生徒数

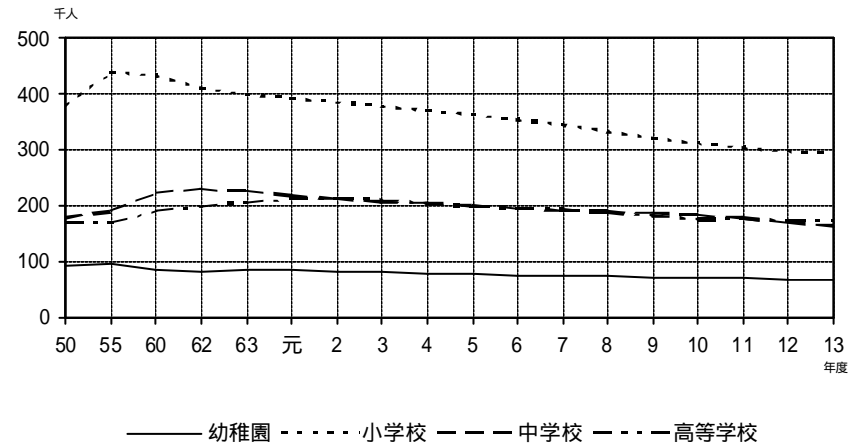

(4)長期欠席者数(図2)

平成12年度間の30日以上長期欠席者は3,233人で、前年度に比べ336人減となっており、全児童数に占める比率は1.09%である。理由別では、「病気」が65.1%で「不登校」は26.0%である。不登校者数は、839人と、前年度より53人増加している。

図2 30日以上長期欠席者率の推移

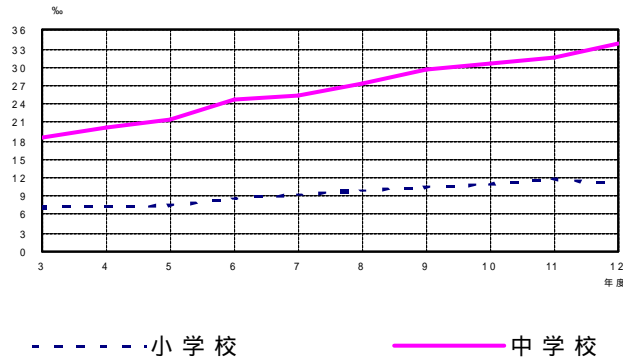

2 中学校

(1)学校数(表3)

学校数は378校(国公立349校、私立29校)で、前年度から1校(公立)減少している。

表3 中学校の設置者別学校数

| 区分    | 設置者別学校数 (校) |    |     |    |
|-------|-------------|----|-----|----|
|       | 計           | 国立 | 公立  | 私立 |
| 平成3年度 | 372         | 3  | 348 | 21 |
| 8     | 381         | 3  | 352 | 26 |
| 9     | 382         | 3  | 352 | 27 |
| 10    | 380         | 3  | 350 | 27 |
| 11    | 379         | 3  | 348 | 28 |
| 12    | 379         | 3  | 347 | 29 |
| 13    | 378         | 3  | 346 | 29 |

(2)生徒数(表4)

生徒数は163,976人(男子83,633人、女子80,343人)で、前年度に比べ5,803人減となっており、昭和62年度(229,846人)から年々減少している。

第1学年の生徒数は53,086人で前年度より250人減少している。

1学級あたりの生徒数は34.2人で前年度より0.3人減少している。

本務教員1人あたりの生徒数は17.0人で前年度より0.3人減少している。

(3)教員数(表4)

教員数(本務者)は、9,667人で、前年度より、153人減少している。

表4 中学校の学年別生徒数

| 区分    | 計       | 性別      |         | 第1学年   | 第2学年   | 第3学年   |
|-------|---------|---------|---------|--------|--------|--------|
|       |         | 男       | 女       |        |        |        |
| 平成3年度 | 207,118 | 105,606 | 101,512 | 68,203 | 69,035 | 69,880 |
| 8     | 188,878 | 96,022  | 92,856  | 62,558 | 62,760 | 63,560 |
| 9     | 186,813 | 95,025  | 91,788  | 61,205 | 62,690 | 62,918 |
| 10    | 183,104 | 93,425  | 89,679  | 58,940 | 61,361 | 62,803 |
| 11    | 177,796 | 90,776  | 87,020  | 57,273 | 59,074 | 61,449 |
| 12    | 169,779 | 86,677  | 83,102  | 53,336 | 57,315 | 59,128 |
| 13    | 163,976 | 83,633  | 80,343  | 53,086 | 53,454 | 57,436 |

つづき

| 区分    | 学級数   | 1学級あたりの生徒数 | 本務教員数  | 本務教員1人あたりの生徒数 |
|-------|-------|------------|--------|---------------|
| 平成3年度 | 5,940 | 34.9       | 10,963 | 18.9          |
| 8     | 5,456 | 34.6       | 10,544 | 17.9          |
| 9     | 5,362 | 34.8       | 10,472 | 17.8          |
| 10    | 5,240 | 34.9       | 10,305 | 17.8          |
| 11    | 5,111 | 34.8       | 10,114 | 17.6          |
| 12    | 4,925 | 34.5       | 9,820  | 17.3          |
| 13    | 4,794 | 34.2       | 9,667  | 17.0          |

(4)長期欠席者数(図2)

平成12年度間の30日以上長期欠席者は5,734人で、前年度に比べ99人増となっており、全生徒数に占める比率は3.38%である。理由別では、「不登校」が76.9%で「病気」は18.1%である。不登校者数は、4,412人と330人増加している。

### 3 高等学校

#### a 全日制課程、定時制課程

##### (1)学校数(表5)

学校数は186校(公立124校、私立62校)で、前年度と同数となっている。

表5 高校の設置者別学校数

| 区分    | (校) |     |    |
|-------|-----|-----|----|
|       | 計   | 公立  | 私立 |
| 平成3年度 | 185 | 123 | 62 |
| 8     | 185 | 123 | 62 |
| 9     | 186 | 124 | 62 |
| 10    | 186 | 124 | 62 |
| 11    | 186 | 124 | 62 |
| 12    | 186 | 124 | 62 |
| 13    | 186 | 124 | 62 |

##### (2)生徒数(表6、図1)

生徒数は168,578人(男子84,696人、女子83,882人)で、前年度と比べ4,540人減となっており、平成2年度(213,446人)から年々減少している。

全日制課程(本科)の生徒数は164,456人と、前年度より4,581人減少している。

定時制課程(本科)の生徒数は、3,433人と前年度より43人増加している。

本科の生徒数(167,889人)を学科別に見ると、普通科118,407人が最も多く70.5%を占めており次いで工業科(16,435人)9.8%、商業科(14,356人)8.6%、家庭科(5,359人)3.2%となっている。

本務教員1人あたりの生徒数は17.3人で前年度より0.3人減少している。

##### (3)教員数(表6)

教員数(本務者)は、9,740人で、前年度より、115人減少している。

表6 高等学校の生徒数

(人)

| 区分    | 計       |              |         | 全日制     | 定時制   | 専攻科 |
|-------|---------|--------------|---------|---------|-------|-----|
|       |         | 男            | 女       |         |       |     |
| 平成3年度 | 209,739 | 105,983      | 103,756 | 206,402 | 2,774 | 563 |
| 8     | 187,776 | 94,377       | 93,399  | 184,443 | 2,741 | 592 |
| 9     | 182,050 | 91,281       | 90,769  | 178,587 | 2,880 | 583 |
| 10    | 177,739 | 88,970       | 88,769  | 173,971 | 3,135 | 633 |
| 11    | 175,528 | 87,803       | 87,725  | 171,539 | 3,324 | 665 |
| 12    | 173,118 | 86,779       | 86,339  | 169,037 | 3,390 | 691 |
| 13    | 168,578 | 84,696       | 83,882  | 164,456 | 3,433 | 689 |
| つづき   |         |              |         |         |       |     |
| 区分    | 本務教員数   | 本務教員1人あたり生徒数 |         |         |       |     |
| 平成3年度 | 10,150  | 20.7         |         |         |       |     |
| 8     | 10,197  | 18.4         |         |         |       |     |
| 9     | 10,160  | 17.9         |         |         |       |     |
| 10    | 10,064  | 17.7         |         |         |       |     |
| 11    | 9,954   | 17.6         |         |         |       |     |
| 12    | 9,855   | 17.6         |         |         |       |     |
| 13    | 9,740   | 17.3         |         |         |       |     |

#### b 通信制課程

##### (1)学校数

学校数は併置校4校で前年度と同数となっている。

##### (2)生徒数

生徒数は5,135人で前年度より311人増加している。

##### (3)教員数

教員数は121人(本務者54人、兼務者67人)で前年度より3人増加している。

#### 4 盲・聾・養護学校

##### (1)学校数(表7)

学校数は40校(盲学校4校、聾学校5校、養護学校31校)で、前年度と同数となっている。

##### (2)生徒数(表7)

生徒数は3,651人(盲学校178人、聾学校295人、養護学校3,178人)で、前年度に比べ99人増(盲学校6人増、聾学校31人増、養護学校62人増)となっている。

##### (3)教員数(表7)

教員数(本務者)は2,082人(盲学校147人、聾学校175人、養護学校1,760人)で、前年度に比べ39人増(盲学校11人減、聾学校2人増、養護学校48人増)となっている。

表7 盲学校・聾学校・養護学校の学校数等

|       | 盲学校        |            |            | 聾学校        |            |            | 養護学校       |            |            |
|-------|------------|------------|------------|------------|------------|------------|------------|------------|------------|
|       | 学校数<br>(校) | 生徒数<br>(人) | 教員数<br>(人) | 学校数<br>(校) | 生徒数<br>(人) | 教員数<br>(人) | 学校数<br>(校) | 生徒数<br>(人) | 教員数<br>(人) |
| 平成3年度 | 3          | 161        | 146        | 5          | 246        | 171        | 31         | 2,943      | 1,614      |
| 8     | 4          | 165        | 155        | 5          | 240        | 173        | 31         | 2,894      | 1,614      |
| 9     | 4          | 154        | 151        | 5          | 244        | 173        | 31         | 2,907      | 1,607      |
| 10    | 4          | 153        | 146        | 5          | 238        | 174        | 31         | 2,961      | 1,648      |
| 11    | 4          | 168        | 154        | 5          | 248        | 171        | 31         | 3,053      | 1,707      |
| 12    | 4          | 172        | 158        | 5          | 264        | 173        | 31         | 3,116      | 1,712      |
| 13    | 4          | 178        | 147        | 5          | 295        | 175        | 31         | 3,178      | 1,760      |

#### 5 幼稚園

##### (1)園数(表8)

幼稚園数は523園(国公立76園、私立447園)で、前年度から7園減少している。

表8 幼稚園の設置者別学校数

| 区分    | (校) |    |    |     |
|-------|-----|----|----|-----|
|       | 計   | 国立 | 公立 | 私立  |
| 平成3年度 | 570 | 1  | 84 | 485 |
| 8     | 550 | 1  | 83 | 466 |
| 9     | 544 | 1  | 80 | 463 |
| 10    | 539 | 1  | 79 | 459 |
| 11    | 530 | 1  | 76 | 453 |
| 12    | 530 | 1  | 76 | 453 |
| 13    | 523 | 1  | 75 | 447 |

##### (2)園児数(表9、図1)

園児数は67,017人(男子33,901人、女子33,116人)で、前年度に比べ942人減となっており、平成元年度(83,317人)から年々減少している。

園児数を年齢別に見ると3歳児15,138人(全園児の22.6%)、4歳児25,656人(同38.3%)、5歳児26,223人(同39.1%)となっている。

本務教員1人あたりの園児数は15.5人で前年度より0.3人減少している。

##### (3)教員数(表9)

教員数(本務者)は4,318人となっており、前年度より26人増加している。

表9 幼稚園の年齢別園児数

| 区分    |        |        |        | 3歳     | 4歳     | 5歳     | 本務教員数 | 本務教員1人あたり児童数 |
|-------|--------|--------|--------|--------|--------|--------|-------|--------------|
|       | 計      | 男      | 女      |        |        |        |       |              |
| 平成3年度 | 80,673 | 41,177 | 39,496 | 12,231 | 32,984 | 35,458 | 4,150 | 19.4         |
| 8     | 72,290 | 36,721 | 35,569 | 14,778 | 28,300 | 29,212 | 4,130 | 17.5         |
| 9     | 71,369 | 36,243 | 35,126 | 14,754 | 27,689 | 28,926 | 4,159 | 17.2         |
| 10    | 70,075 | 35,604 | 34,471 | 15,022 | 26,895 | 28,158 | 4,156 | 16.9         |
| 11    | 69,109 | 34,943 | 34,166 | 14,628 | 27,061 | 27,420 | 4,171 | 16.6         |
| 12    | 67,959 | 34,375 | 33,584 | 14,582 | 25,746 | 27,631 | 4,292 | 15.8         |
| 13    | 67,017 | 33,901 | 33,116 | 15,138 | 25,656 | 26,223 | 4,318 | 15.5         |

## 6 専修学校

### (1)学校数(表10)

学校数は177校(国立5校、公立4校、私立168校)で、前年度に比べ4校減となっている。

### (2)生徒数(表10、図3)

生徒数は45,820人(男21,689人、女24,131人)で、前年度に比べ844人増(男337人増、女507人増)となっている。構成比は、男47.3%、女52.7%となっている。

生徒数を分野別にみると、最も多いのが文化・教養関係13,051人(全生徒数の28.5%)、次いで医療関係10,246人(同22.4%)、工業関係7,435人(同16.2%)、商業実務関係7,188人(同15.7%)等となっている。

表10 専修学校の設置者別学校数、生徒数

| 区分    | 設置者別学校数 |    |    |     | 生徒数    |        |        |
|-------|---------|----|----|-----|--------|--------|--------|
|       | 計       | 国立 | 公立 | 私立  | 計      | 男      | 女      |
| 平成3年度 | 150     | 8  | 3  | 139 | 33,930 | 15,997 | 17,933 |
| 8     | 169     | 6  | 4  | 159 | 41,741 | 21,349 | 20,392 |
| 9     | 175     | 6  | 4  | 165 | 40,730 | 20,043 | 20,687 |
| 10    | 176     | 6  | 4  | 166 | 42,204 | 20,517 | 21,687 |
| 11    | 179     | 6  | 4  | 169 | 43,515 | 20,719 | 22,796 |
| 12    | 181     | 6  | 4  | 171 | 44,976 | 21,352 | 23,624 |
| 13    | 177     | 5  | 4  | 168 | 45,820 | 21,689 | 24,131 |

図3 専修学校の分野別生徒数

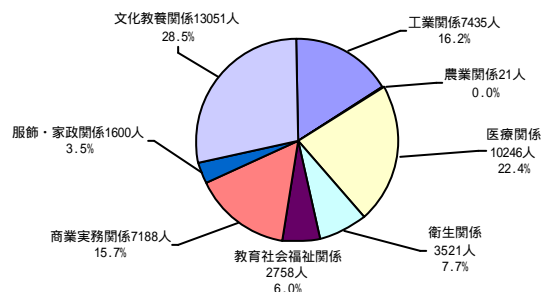

## 7 各種学校

### (1)学校数(表11)

学校数は65校(公立3校、私立62校)で、前年度に比べ1校減(私立)となっている。

### (2)生徒数(表11)

生徒数は9,139人(男5,204人、女3,935人)で、前年度に比べ550人増(男501人増、女49人増)となっている。構成比は、男56.9%、女43.1%となっている。

表11 各種学校の設置者別学校数、生徒数

| 区分    | 設置者別学校数 |    |    | 生徒数 |        |        |       |
|-------|---------|----|----|-----|--------|--------|-------|
|       | 計       | 国立 | 公立 | 私立  | 計      | 男      | 女     |
| 平成3年度 | 117     | 0  | 4  | 113 | 22,571 | 15,592 | 6,979 |
| 8     | 90      | 0  | 3  | 87  | 12,203 | 7,551  | 4,652 |
| 9     | 86      | 0  | 3  | 83  | 12,992 | 7,666  | 5,326 |
| 10    | 76      | 0  | 3  | 73  | 8,767  | 4,992  | 3,775 |
| 11    | 68      | 0  | 3  | 65  | 9,048  | 4,991  | 4,057 |
| 12    | 66      | 0  | 3  | 63  | 8,589  | 4,703  | 3,886 |
| 13    | 65      | 0  | 3  | 62  | 9,139  | 5,204  | 3,935 |

## 8 中学校卒業後の状況

### (1)卒業生数(表12)

卒業生総数は59,152人で、前年に比べ2,320人減となっている。

### (2)卒業生の進路(表12)

卒業生の内訳は、高等学校等進学者57,003人、専修学校等入学者274人、公共職業能力開発施設等入学者120人、就職者は就職進学者・就職入学者の26人を含め555人、左記以外の者等1,226人となっている。

専修学校等入学者には、専修学校専門課程進学者を含む。

表12 進路別卒業生数(中学校)

(人)

| 区分    | 卒業生数<br>A | 高等学校等進学者数 |               | 専修学校<br>等入学者<br>C | 公共職業能力開<br>発施設等入学者<br>D | 就職者<br>E | 就職者       |           |
|-------|-----------|-----------|---------------|-------------------|-------------------------|----------|-----------|-----------|
|       |           | 志願者<br>B  | 進学者<br>70,630 |                   |                         |          | 1次産業<br>F | 2次産業<br>G |
| 平成3年度 | 72,553    | 69,627    | 70,630        | 923               | ...                     | 1,360    | 29        | 713       |
| 8     | 64,462    | 62,436    | 62,913        | 511               | ...                     | 829      | 9         | 460       |
| 9     | 63,643    | 61,520    | 62,059        | 479               | ...                     | 859      | 39        | 480       |
| 10    | 62,969    | 60,936    | 61,367        | 462               | ...                     | 698      | 24        | 355       |
| 11    | 62,914    | 60,735    | 61,188        | 373               | 110                     | 619      | 13        | 324       |
| 12    | 61,472    | 59,475    | 59,826        | 309               | 86                      | 499      | 16        | 264       |
| 13    | 59,152    | 57,003    | 57,348        | 274               | 120                     | 555      | 22        | 265       |

つづき

| 区分    | 就職先別      |          | 左記以外<br>の者等<br>L | 就職<br>進学者<br>M | 進学率<br>(%)<br>N | 就職率<br>(%)<br>O |         |         |
|-------|-----------|----------|------------------|----------------|-----------------|-----------------|---------|---------|
|       | 3次産業<br>H | その他<br>I |                  |                |                 |                 | 県内<br>J | 県外<br>K |
| 平成3年度 | 586       | 32       | 1,116            | 244            | 795             | 152             | 96.0    | 1.9     |
| 8     | 327       | 33       | 739              | 90             | 777             | 91              | 96.9    | 1.3     |
| 9     | 290       | 50       | 769              | 90             | 841             | 56              | 96.7    | 1.3     |
| 10    | 296       | 23       | 609              | 89             | 937             | 64              | 96.8    | 1.1     |
| 11    | 236       | 46       | 547              | 72             | 1,116           | 39              | 96.5    | 1.0     |
| 12    | 196       | 23       | 451              | 48             | 1,127           | 24              | 96.8    | 0.8     |
| 13    | 215       | 53       | 504              | 51             | 1,226           | 26              | 96.4    | 0.9     |

(3)高等学校等進学者(表12)

高等学校等進学者数は、57,003人で、前年度より、2,472人減少している。  
進学率は96.4%となっており、前年より0.4ポイント低下している。

(4)専修学校等入学者(表12)

専修学校等入学者数は、274人で、前年度より35人減少している。

(5)就職状況(表12)

就職者総数(就職進学者、就職入学者を含む)は、555人と、前年度より56人増加している。

就職率は0.9%となっており、前年より0.1ポイント上昇している。

注：1 就職進学者とは、就職しながら高等学校本科及び別科、高等専門学校、専修学校高等課程、盲・聾・養護学校高等部の本科及び別科へ進学した

者をいう。

2 就職入学者とは、就職しながら専修学校一般課程等、各種学校、公共職業能力開発施設等に入学した者をいう。

9 高等学校卒業後の状況

(1)卒業生数(表13)

卒業生総数は54,671人で、前年に比べ797人減となっている。

(2)卒業生の進路(表13、図4)

卒業生の内訳は、大学等進学者23,922人、専修学校等入学者15,167人、公共職業能力開発施設等入学者244人、就職者は就職進学者・就職入学者の183人を含め10,123人、左記以外者等5,398人となっている。

表13 進路別卒業生数(高校)

(人)

| 区分    | 卒業生数<br>A | 大学等進学者数  |               | 専修学校<br>等入学者<br>C | 公共職業能力開<br>発施設等入学者<br>D | 就職者<br>E |
|-------|-----------|----------|---------------|-------------------|-------------------------|----------|
|       |           | 志願者<br>B | 進学者<br>35,077 |                   |                         |          |
| 平成3年度 | 67,416    | 23,024   | 35,077        | 19,700            | ...                     | 23,013   |
| 8     | 61,769    | 25,251   | 34,874        | 17,317            | ...                     | 15,110   |
| 9     | 61,057    | 25,941   | 33,835        | 16,562            | ...                     | 14,011   |
| 10    | 59,525    | 26,056   | 33,066        | 15,598            | ...                     | 13,183   |
| 11    | 56,736    | 25,346   | 31,518        | 14,697            | 216                     | 11,039   |
| 12    | 55,468    | 24,810   | 30,976        | 14,869            | 212                     | 9,781    |
| 13    | 54,671    | 23,922   | 30,197        | 15,167            | 244                     | 10,123   |

つづき

| 区分    | 左記以外<br>の者等<br>H |         | 就職<br>進学者<br>I | 進学率<br>(%)<br>J | 就職率<br>(%)<br>K |      |
|-------|------------------|---------|----------------|-----------------|-----------------|------|
|       | 県内<br>F          | 県外<br>G |                |                 |                 |      |
| 平成3年度 | 18,733           | 4,280   | 2,085          | 406             | 34.2            | 34.1 |
| 8     | 13,176           | 1,934   | 4,521          | 430             | 40.9            | 24.5 |
| 9     | 11,970           | 2,041   | 4,923          | 380             | 42.5            | 22.9 |
| 10    | 10,965           | 2,218   | 5,021          | 333             | 43.8            | 22.1 |
| 11    | 9,166            | 1,873   | 5,680          | 242             | 44.7            | 19.5 |
| 12    | 8,470            | 1,311   | 6,051          | 255             | 44.7            | 17.6 |
| 13    | 8,680            | 1,443   | 5,398          | 183             | 43.8            | 18.5 |

(注) A=B+C+D+E+H-I E=F+G J=B÷A×100  
K=E÷A×100 I...B、C、Dのうち就職している者

図4 男女別高等学校卒業後の状況

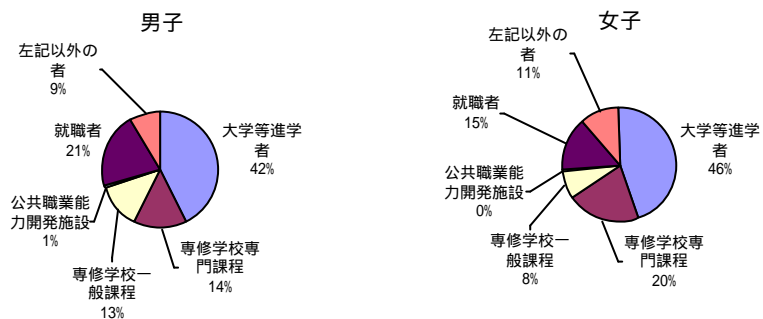

上記の就職者には就職進学者及び就職入学者は含まれない

(3)大学等進学者(表13、図5)

大学等進学者数は、23,922人と、前年度より、888人減少している。  
大学等進学率は43.8%となっており、前年より0.9ポイント減少している。

(4)専修学校等入学者(表13、図5)

専修学校等入学者数は、15,167人と、前年度より、298人増加している。  
専修学校等入学率は、28.2%となっており、前年より1ポイント増加している。

(5)就職状況(表13、図5、図6、図7)

就職者総数(就職進学者、就職入学者を含む。)は、10,123人と、前年度より、342人増加している。  
就職率は18.5%(男21.0%、女16.0%)となっており、過去最低であった前年より0.9ポイント増加している。

就職者総数を産業別にみると、製造業が3,102人(30.6%)と最も多く、次いでサービス業2,516人(24.9%)、卸売・小売業、飲食店2,024人(20.0%)等となっている。

就職者総数を職業別に見ると「生産過程・労務作業者」が4,153人(就職者総数の41.0%)と最も多く、次いで「サービス職業従事者」1,999人(同19.7%)、「販売従事者」1,405人(同13.9%)、「事務従事者」1,351人(同13.3%)等となっている。

県外へ就職した者は1,443人で就職者の14.3%を占めており、前年度より0.9ポイント増加している。

- 注：1 就職進学者とは、就職しながら大学・短期大学の本科・別科及び通信教育、専修学校専門課程、高等学校専攻科、盲・聾・養護学高等部専攻科へ進学した者をいう。  
2 就職入学者とは、就職しながら専修学校一般課程等、各種学校、公共職業能力開発施設等に入学した者をいう。  
3 専修学校等入学率には、公共職業能力開発施設等入学者を含む。  
4 就職率には、就職進学者、就職入学者数を含む。

図5 高等学校卒業後の進学率・就職率



図6 高校卒業者の男女別に見た産業別就職者の比率



図7 高校卒業者の男女別に見た職業別就職者の比率

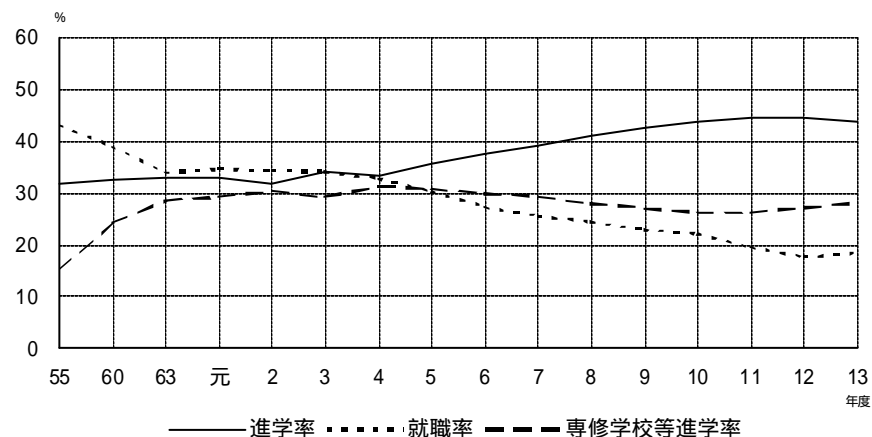

## 10 高等学校(通信制課程)卒業後の状況

### (1) 卒業生数

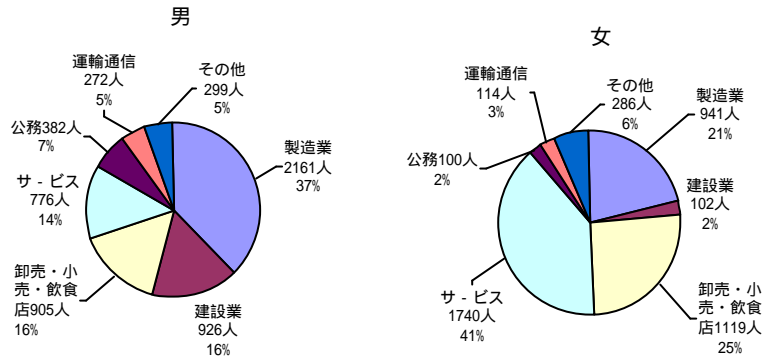
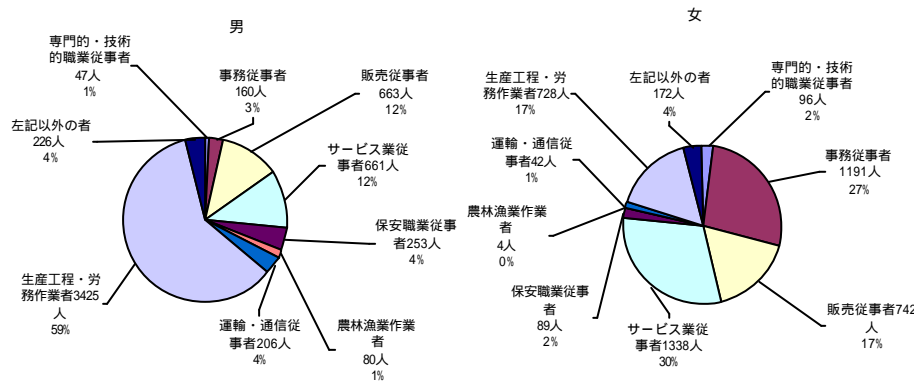
平成12年度間の卒業生総数は1,042人で、前年度間より86人増加している。

### (2) 卒業生の進路

卒業生を進路別に見ると「大学等進学者」172人、専修学校専門課程進学者215人、専修学校一般課程進学者19人、公共職業能力開発施設等入学者1人、就職者299人、左記以外の者等336人となっている。

## 11 盲・聾・養護学校卒業後の状況

### (1) 卒業生数

卒業生総数は中学部287人・高等部463人で、前年に比べ中学部9人減・高等部10人増となっている。

### (2) 卒業生の進路

卒業生を進路別に見ると、中学部は高等学校等進学者273人、専修学校高等課程進学者1名、公共職業能力開発施設等入学者1人、左記以外の者等12人、高等部は大学等進学者25人、専修学校専門課程進学者2人、公共職業能力開発施設等入学者13人、就職者81人、左記以外の者等342人となっている。

進学率は中学部95.1%・高等部5.4%となっており、前年より中学部で0.8ポイント、高等部で0.5ポイント上昇している。

就職率は高等部17.5%となっている。



## 1.2 地域別の状況等

各調査項目の総数及び男女別等の調査結果概要は前記1～1.1のとおりであったが、そのうち一部の項目について地域別に状況を見たところ、結果は以下のとおりであった。

### (1) 小学校児童数・中学校生徒数（4地域別）

小学校児童数・中学校生徒数について、昭和61年度を100とした指数により5年ごとの推移状況をグラフにしたところ、図1・2のとおり15年後の平成13年度は約60～80に減少している。

減少率が特に大きいのは、小学校では筑豊地域(60.4)と北九州地域(61.5)、中学校では北九州地域(60.5)で、減少率が最も小さいのは、小中学校ともに福岡地域(小学校77.2、中学校80.8)となっている。

小学校児童数(指数)地域別推移

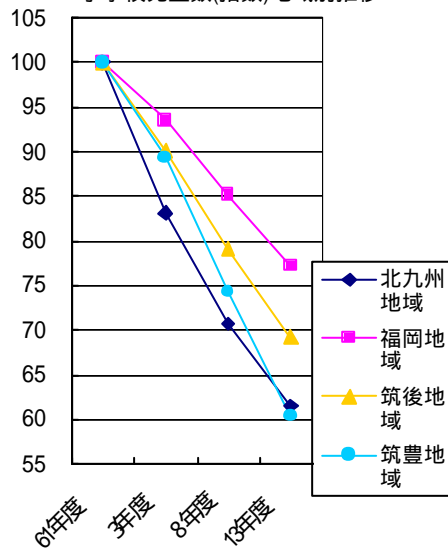

中学校生徒数(指数)地域別推移

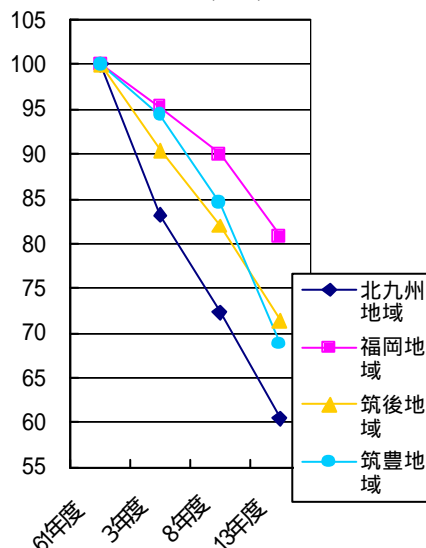

広域圏別小学校児童数の推移

| 地域区分  | 61年度     | 3年度     | 8年度     | 13年度    | 増減数      | 指数      |      |
|-------|----------|---------|---------|---------|----------|---------|------|
| 福岡地域  | 福岡都市圏    | 171,449 | 160,651 | 146,247 | 132,996  | -38,453 | 77.6 |
|       | 甘木・朝倉広域圏 | 8,453   | 7,593   | 6,856   | 5,891    | -2,562  | 69.7 |
| 筑後地域  | 久留米広域圏   | 40,663  | 37,026  | 32,798  | 29,476   | -11,187 | 72.5 |
|       | 有明広域圏    | 24,675  | 21,454  | 18,285  | 15,140   | -9,535  | 61.4 |
|       | 八女・筑後広域圏 | 12,510  | 11,630  | 10,483  | 9,261    | -3,249  | 74.0 |
| 筑豊地域  | 飯塚広域圏    | 18,107  | 16,360  | 13,518  | 11,250   | -6,857  | 62.1 |
|       | 田川広域圏    | 13,855  | 12,381  | 10,421  | 8,381    | -5,474  | 60.5 |
|       | 直方・鞍手広域圏 | 11,390  | 9,977   | 8,290   | 6,563    | -4,827  | 57.6 |
| 北九州地域 | 北九州都市圏   | 104,204 | 85,859  | 72,775  | 63,405   | -40,799 | 60.8 |
|       | 京築広域圏    | 17,807  | 15,586  | 13,506  | 11,608   | -6,199  | 65.2 |
| 計     | 423,113  | 378,517 | 333,179 | 293,971 | -129,142 | 69.5    |      |

増減数は昭和61年度と平成13年度を比較、指数は昭和61年度を100とした平成13年度の指数

広域圏別中学校生徒数の推移

| 地域区分  | 61年度     | 3年度     | 8年度     | 13年度    | 増減数     | 指数      |      |
|-------|----------|---------|---------|---------|---------|---------|------|
| 福岡地域  | 福岡都市圏    | 90,340  | 85,953  | 81,356  | 73,139  | -17,201 | 81.0 |
|       | 甘木・朝倉広域圏 | 4,326   | 4,142   | 3,811   | 3,354   | -972    | 77.5 |
| 筑後地域  | 久留米広域圏   | 22,230  | 20,138  | 18,280  | 16,137  | -6,093  | 72.6 |
|       | 有明広域圏    | 13,447  | 11,915  | 10,643  | 8,898   | -4,549  | 66.2 |
|       | 八女・筑後広域圏 | 6,646   | 6,193   | 5,799   | 5,171   | -1,475  | 77.8 |
| 筑豊地域  | 飯塚広域圏    | 9,078   | 9,088   | 8,079   | 6,571   | -2,507  | 72.4 |
|       | 田川広域圏    | 7,280   | 6,520   | 5,905   | 4,886   | -2,394  | 67.1 |
|       | 直方・鞍手広域圏 | 5,971   | 5,457   | 4,892   | 3,906   | -2,065  | 65.4 |
| 北九州地域 | 北九州都市圏   | 59,253  | 49,025  | 42,401  | 35,345  | -23,908 | 59.7 |
|       | 京築広域圏    | 10,072  | 8,687   | 7,712   | 6,569   | -3,503  | 65.2 |
| 計     | 228,643  | 207,118 | 188,878 | 163,976 | -64,667 | 71.7    |      |

増減数は昭和61年度と平成13年度を比較、指数は昭和61年度を100とした平成13年度の指数

### (2) 小学校児童・中学校生徒の構成の推移（広域圏別）

小学校児童数の圏域別構成の推移をみると、福岡都市圏は、昭和61年度40.5%から平成13年度45.2%と増加しており、北九州都市圏は、24.6%から、21.6%と減少している。また、久留米広域圏、八女・筑後広域圏は、やや増加しているものの、他の圏域は横這い、若しくは減少となっている。

